商報

社址上海四馬路望平街口電話中六零一三四五號

SHANGHAI JOURNAL OF COMMERCE

95 FOOCHOW ROAD.

第七百四十八號

今日四張售大洋三分

中華郵政特准掛號立券按照總包特別優益寄遞之報紙電報掛號〇三六一

▲定報價目▼

國內 每月一元一角 半年六元三角 全年十二元

英美各國 全年二十五元二角 中國 郵票九五 空函不覆

▲廣告刊例▼

封面 二行起碼 每行洋一元四角 特別（在新聞之下） 每日每行洋四角 論前 新聞前後 每行洋八角 三行起碼 每寸洋六角 長行五十字起碼每字洋一分 五十字以外 方寸（英寸） 二方寸起碼 每方寸封面一元

上海南京路中 華盛頓鐘表行

各貨繼續放盤三天至十二日為度

上海銀樓公所廣告

上海大同行

謹啓者敝業對於工資一項素來通融近因百物昂貴一切開支逐漸增多若不設法補救營業前途支持為難爰特公同議決自即日起售出工資不得不酌量增加以保血本而維商業惟希各界惠顧者鑒茲苦衷如荷亮察曷勝欣幸

楊慶和福記 老寶成振記 裘天寶德記 老鳳祥裕記 老楊雲蛀記 景福元記 方九霞成記 費文元裕記 慶福星恒記 楊慶和久記 寶成裕記 鳳祥和記 慶雲仁記 楊慶和發記 裘天寶禮記 新鳳祥德記 寶成德記 方九霞新記 公啓

敬請各毛巾廠注意

啓者本工場向染毛巾擋頭紅藍紗歷有年所早經遐邇馳名去年又向德國名廠定有特別快紅其色鮮艷無比經久不退為尋常毛巾紅所不能及無論洗曬均不變色遇酸鹹以及肥皂搓擦等情亦不能稍減其顏色因所到貨無多未能應各賓廠之光顧用是歉然今春續有到貨本工場為廣招徠起見不顧成本茲定特價如下代染紅紗每小包十六支念支計染工洋二元又現買紅紗每小包十六支念支計實價洋七元八角八元元均以二千包為限倘蒙賜顧不勝歡迎謂余不信盍一照試

上海大南門外馬路橋南首振新染織工場啓

總批發所法租界吉祥街德銘里公和來顏料號

上海證券物品交易所股份有限公司掉換股票公告

為公告事本所於民國十二年一月念三日股東總會議決發行新股收股拆併原有股份所有從前票面洋五十元之老股每兩股掉換票面五十元之新股一股各在案務請股東諸君將所持股票儘於本年四月念五日以前送交本所總務科換給臨時收據以便將來持據換取新股事關諸公權利幸勿延悟為荷特此公告

君能舉出飛機各部的名稱嗎？

"學到老,學不了." 字典這件東西是不論老少都離不了的. 所以凡是良好的學校事務室或家庭裏面,都應備這一部精而且博的字書.

商務印書館

在本年五月出版——

英漢雙解

韋氏大學字典

譯解最正確 搜羅最宏富 編訂最新穎

是數十位專門學者辛苦的結果

蔡元培先生說：「…吾國語文,欲如量轉譯,本非易易;求其不漏,或涉於蕪,求其不蕪,或苦於略.是書依字為譯,不稍增刪,雖未敢謂盡美無疵,而任譯事者力求不蕪不漏之心,固灼然與讀者以共見.…」

王寵惠先生說：「…華書價值,在彼邦早有定評.而其編纂精審,尤適中士人士之用.…而予所樂為贊美者,從前編訂字書,往往去取增刪,不依一本,是書悉照原書,循序譯註,唯謹唯確,尤重在信.…」

顏惠慶先生說：「…是書之出,以視余昔日主纂之英華大字典,超越之點,何止一端.…事有創始,尤貴改良;學問之事與時俱進,但就目前而論,則英漢雙解韋氏大學字典,實不愧為一時無兩之傑作矣.」

顧維鈞先生說：「…是書包羅百科學名,而釋以極詳盡之註解.卷帙之巨大,字數之衆多,就已刊之英漢或英和字書言,可云得未曾有.…凡學習英語之青年,從事海外貿易之新商人,與服務於外交界中者,其獲益於是書,當匪淺鮮.」

黃炎培先生說：「…我國坊間舊所譯外國文字典而附以漢義者,固有精本,尚多失之簡陋.今茲所見,當以英漢雙解韋氏大學字典為最淵博…」

現售預約

一冊一千七百餘頁 實價二十四元

預約十七元 兩次分交各九元

陽曆三月底即須截止 速請訂購

樣本承索即寄

文體附語體的 新式教科書

中華書局出版

1. 本書係文體教科書最後出版的.國文每冊之末附白話數課;如一時不能遽改國語之學校,用此書最為適宜.
2. 本書由范源廉 李步青 沈恩孚 沈頤 吳研因 陸費逵 戴克敦諸先生編輯.
3. 教授書極詳備,最便教員預備.
4. 本書國民四年作一結束,高小第二年作一結束,第三年又作一結束,故七年或六年的小學校,均極適用.

◉國民學校用（國文有春秋季始業二種）

修身	八冊	每冊六分
修身掛圖	二輯	每輯一元二角
國文	八冊	每冊一角
生字國音表	一冊	一角
國文掛圖	二輯	每輯四元
算術	八冊	每冊八分

◉高等小學用（理科有春秋季始業二種）

修身	六冊	每冊六分
國文	六冊	每冊一角
算術	六冊	每冊八分
歷史	六冊	每冊八分
地理	六冊	每冊二角
理科	四冊	每冊一角四
商業	三冊	每冊一角四
英文	三冊	第一二冊每冊一角四 第三冊六角

（癸8）

老甯紹輪船 修理告竣

准陰曆元月十二日禮拜一開往長江 照常往來 特此通告

甯紹商輪公司謹啓

中央信託股份有限公司召集第二屆股東定期會

本公司股東定期會經董事會議決定於民國十二年三月二十五日即陰曆二月初九日下午二時假上海總商會議事廳開會本公司股票在會期前一個月內（二月二十五日起至會期日止）暫停過戶除函達外特此公告務請在股諸君於開會以前五日內携帶股票至本公司驗取入場券及選舉票以憑屆期蒞會

賣各國藥材

本行開設于上海法界民國路四百零九號○專運歐美各國原料藥材○以及化學用品○工業用具○醫療器械○收買現期西藥○兼理德國名藥○并代製德富醫生各種著名良藥○功效良好○特約經理○如荷惠購○寄費在內○每打十元○外埠郵購○備有詳細用法函索即寄○女界需求○患白帶者用之尤有效驗○且能預防傳染男子梅毒○每盒貯藏十二枚售洋一元

製育良友

上海 福華西藥行啓

惠靈英文專修學校招生

程度 十二歲以上念五歲以下願受嚴密英文教育者不論已讀未讀均可入學

學制 英文專修研究英文時間如一年

教員 悉係中外名流計有西人五留美碩士二學士七

考試 另詳入學須知

校址 預科正科上海西門方斜路

凡新生報名索閱投考須向正學校接洽詳章及入學須知函索即寄

民生女學招生

中國齒科醫學專門男女學校招生

學額 手工專科各級幼稚科各級初級中學科各級高級小學科各級初級小學科

開學 陰歷正月二十日即陽歷三月七日

校址 上海法租界貝勒路口

考期 三月一日二三日

章程 詳簡章程均有餘額具有相當程度者可以插班

章程函索附郵票五分 報名一元

本校為中國保牙會所設立學科悉採國外齒科專門教授得有齒科及醫學專門博士學士十餘人宗旨養成國內齒科專門人才以應時世之必需資格中學畢業或相當程度備有詳章函索即付

附設文光書畫學校章程另備

校長胡韞吟啓

南洋甲種商業學校通告

本校定於三月三日上午九時招考男女新生三月五日開學舊生須於本月三十日以前通函或親自來校報名至開學時方准繳費上課此布

校址上海江西路自來水橋腳十六號洋房

校長司徒博啓

校長鄺富灼 吳醒濂啓

勤業女子師範學校招生

考期 陰歷正月十八日 陽歷三月五日

開學 另行通知

校址 上海西門方浜橋金家坊

設科 普通師範 高級師範 講習科 職業科

資格 高小畢業或有同等學力者得入普通師範

本校創辦十有二年自本學期遵部章悉改訂新學制普通師範高級師範講習科職業科初級中學畢業及舊制中學二三年級或有同等學力者得入高級師範講習科

校董 柏文蔚 朱慶瀾 簡照南 張紹曾 王正廷 余日章 徐謙 孟雲台

校長朱劍霞等同啓

寰球中國學生會第二日校招生

初級中學補習科 程度與初級中學相同 新學制小學各級（採用能力分級法）均有餘額可以插班

報名自即日起 入學審查陽歷三月十日

校址上海卡德路九十五號

上海廣肇公學通告

本校自本學期起添辦初級中學連原有之高級小學科初級小學科幼稚科共成四階段定於夏歷正月十八日開學有志來學者須從速報名以免額滿見遺▲校址北四川路清雲里▲電話北一三〇七（附告）每日午後四時半至六時附設商業補習班由本校英文教員鄭浩泉君担任

校長盧頌虔謹啓

兩江女子體育師範附屬幼稚園招生

本校體育幼稚師範兩部均有餘額報名三月一日截止隨到隨考開學三月五日（即陰歷正月十八）附屬幼稚以養成知情意三育造就小學基礎為宗旨開學三月十二日另有詳章函索面取均可虹口鄧脫路本校啓

上海民立中學校招生

本校定於陽歷三月一日即陰歷正月十四日下午招考預科各級插班生有志來學者須先期報名並付保證金洋二元住宿生另付揭位保證金洋八元取者學費內扣除不取者發還報而不考及取而不到者概不給還投考時須隨帶最近四寸半身照相並呈驗投考證手續不完備者不得與考章程函索即寄惟須郵票五分空函不復

校長蘇穎傑白

上海總商會商業補習夜學校招生

（一）學程 國文 英文 簿記 商業文件 速記 經濟綱要
（二）級次 一二三四級 一二級
（三）學費 每學期大洋八元 三四級每學期大洋十元
（四）開學 陽歷三月五日即夏歷正月十八日 簡章函索即寄

中華職業學校附設打字科招男女生

本校應時勢之要求附設打字科聘請胡宗熙君主任定於明春正月十一日開課招收新生凡已習英文者不限年齡程度男女均得入學分初高二級初級卒業升入高級均三月畢業 速成班二月畢業外埠來學者可寄宿（女生不備宿舍）校址尚文門外陸家浜報名處本校打字科主任處及新北門內王醫馬弄商業打字速記專修學校

北區公學 男學部 女學部 夜學部 招生

編制○高小科國民科○學科○注重國文英文算術其餘科目應有盡有○報名○即日起○考試○十二日下午在本校舉行○校址○海甯路福壽里北通愛而近路○詳章○來校索閱○附告○本學期擴充校舍推廣學額○聘請經驗豐富學術精深教員專授商業英文知識○男女兩部高初各級均有餘額可補國民一年級免考○夜學部○技能及機器打機專科另備詳章函索附郵一分

東陸銀行廣告

本行于民國八年創辦股本額二百萬元已收一百萬元公積金一百零十六千餘元專營各種存款利息優厚國內外匯兌各大埠均有代理克己各種放款押款貼現押匯生金銀買賣證券代理收付款項機關券驗證押款另撥資本二十萬元彙辦儲蓄利息優厚手續敏捷凡存銀五十兩或洋五十元以上者得領用儲蓄支票

總行 天津 海大道 經理 姚鍾琳 副理 林斗南

北京分行 經理 李碩 副理 張源洲

上海分行 南京路 經理 洪潤漁 副理 …

新華儲蓄銀行廣告

本銀行於民國三年創辦資本總額五百萬元收足一百五十萬元公積金七十二萬元專辦儲蓄兼營商業銀行業務並得受政府委託辦理特種儲蓄事項其種類分列於下

定期存款 活期存款 抵押放款 貼現放款 分類儲蓄 公共儲金 四季儲金 各處匯兌 收解款項 買賣證券 兌換貨幣 流通儲票

總辦事處 北京廊房頭條 電話南局一三一〇

北京分行 北京廊房頭條 電話南局二八四八

天津分行 法界中街七號 電話南局二二〇四

上海分行 天津路仁里 電話中央四七一四

二週間國內大事述評

（第七十一次）（自二月十二日起至二十五日所得消息）（展）

大事概述

▲窮年關安穩渡過　▲張內閣又有風浪

北方政局

▲北京政府所自爲難過之歷年關。居然於此兩週間安穩過去。不但軍警方面並未鬧出大亂子。即文編編之小官吏亦未發生索薪風潮。其所以能有此現象者。非財政當局真有點金之術。仍不外依賴鹽餘。蓋新公債既有國會作梗。自不得不力向此方進行。因此之故。爲求速得鹽餘計。正金之俄發債票息金。不得不任令扣去。法國庚子賠款之償還金佛郎。亦貶率爾承認。以期正金匯豐兩行之不再留難。故所恃以渡過窮年關者。計有十二月份鹽餘。除外債團扣去之款外淨餘一百三十萬元。一月份鹽餘淨餘一百五十萬元。二月份鹽餘中儘先撥放九天。計九十二萬元。善後借款德國部分利息四萬磅約六十餘萬元。加以有利流通庫券三百萬元。得此六七百萬之款。雖不爲鉅。而對於各方自可略事點綴。即此可證年前政府所提議募集之緊急公債。並非非發不可。而公債之是否緊急。不難測知。然則財部之難以闡明用途。固亦無怪其然也。

▲窮年關既已安渡。北京政府遂可因此高枕無憂乎。試以日來所傳之各方消息。殊未必然。蓋政潮轉因年關已渡而加劇。議會方面對黃郛長外之空氣。本來並不見佳。而自金佛郎問題發生以來。倒閣之聲。更洋洋盈耳。探其原因。則仍然發動於津保。而洛吳亦有趨向一致之勢。年前保方由袁乃寬經手。撥給議員二次炭敬。足見最高問題之進行依然不懈。久蟄思啓之靳雲鵬復欲藉此獻媚保曹。津門靳宅。自十九日起大開會議。保派紅人高凌霨·吳毓麟·王毓芝·劉夢庚·洛吳秘書長白堅武。靳氏心腹潘復。及衆院議長吳景濂等均列席。其結果則決藉金佛郎案攻倒張閣。再進一步。則由國會提議黎氏任期。以達保曹昇格之目的。洛吳對最高問題雖態度不明。而因張閣不肯依照八省武人之電諾。發表沈鴻英督粵與孫傳芳督閩之兩令。認張爲空談統一之人。大有非去不可之意。故倒閣一舉外傳保洛業已一致。而況齊燮元有所謂統一方案。孫中山又於十五日自滬赴粵。均於北京之現政府似有不利。故坐守北京之黎張。當此時會。同病相憐。亦千方百計。想出應付之策。二十二日乃下令。藉尊重約法爲名。以冀保守祿位。其用心亦太苦矣。

金佛郎案

▲金紙問題之原委　▲政府議院之爭點

▲此次倒閣聲中。有所謂金佛郎案者。爲倒閣派所持之武器。與推倒王（寵惠）閣時之奧欵合同案。其效用相同。雖然。吾人姑撇開政潮不論。但就金佛郎案之本身。簡單的一敘其問題之真相及經過之狀況。至本報對於此事之判斷。則畏壘與由辛二君已一再論之。玆不贅言。

（甲）庚子賠欵法國部分之餘數　查辛丑條約。庚子賠欵總數爲四百五十兆海關兩。（即四萬五千萬兩）。按年息四厘。本息分三十九年攤還。自一九〇二年起。至一九四〇年止。當時議定法國部份得總賠欵百分之十三。（即一萬五千四百七十萬九千五百八十二兩餘）。並議定金銀易價之規定爲「海關銀一兩即三·七五一五佛郎」。自一九〇二年起至一九一七年（即民國六年）止照約逐年償還。今後尚有二十三年。至一九四五年止計負法國總額爲三萬九千一百五十八萬一千五百二十九佛郎。一九一八年（民國七年）我國參戰。英·美·日·法·俄比諸國之賠欵。均延付五年。去年底（一九二二年）五年延付滿期。今年（一九二三年）初須開始付欵。

（乙）原來約定之償付本息辦法　據辛丑和約附件十三所規定。本息用金付給。或按應還日期之匯兌市價易金付給。又據政府委員在衆議院大會答復。曾在一九〇五年。復與各國討論交付賠欵之手續。列有三種辦法。（一）直接付金。（二）以海關銀兩交付。（三）用匯兌交付。結果決定用匯兌。可知交付法國賠欵。已確定用國際匯兌所通用之佛郎。試以上海與日金銀市價單所列計之。規銀一百兩合法國電滙一千一百四十佛郎則法國庚子賠欵之餘數約合規銀三千五百萬兩。再折合銀元。約合國幣四千九百萬元。

（丙）退還賠欵及中法銀行復業之協定　法國既允退還庚子賠欵。復與我國商定未繳部分之用途。於去年七月九日訂立協定。撥充下列各項之用。（甲）償還遠東存戶存欵五厘金券之基金（乙）中法間教育事業。（丙）代償中政府歷欠中法實業銀行股本餘額二千五百萬佛郎。（丁）清結中政府欠中法銀行各欵約國幣一千餘萬元。

（丁）金紙問題發生之由來　歐戰以前。文明諸國之貨幣制度上。只有金價比較及匯兌問題。而無所謂紙幣與現金比價問題。歐戰開。交戰諸國戰費浩繁。現金不足。則多發行紙幣。紙幣價格與現金價格生出差額。戰後益甚。惟英美日倖免此象。即如法國。其紙幣一佛郎價值現金一佛郎之三分之一上下。於是金與紙之差價問題。遂發生。我國庚子賠欵法國部分係以海關兩折合佛郎。迄民國六年止。由關稅項下照付無誤。民國七年至十一年五月間。因賠欵展期。故佛郎雖跌價。尚無交涉發生。去年延付期滿。今須續繳。法國因要求此後賠欵須用金佛郎繳付。不允再照滙兌市價（即紙佛郎之市價）核算。此金紙問題之由來也。

（戊）政府決定允許還金之原委　金佛郎問題。我國政府與法使之間。交涉已非一日。已往之外交財政各當局。皆不願輕易加以允許。劉恩源到任之日。法使即約於第三日會談此案。劉氏謂閣案須決心承認。即傳刷全案稿。要分配閣員研究。遲延兩星

期、中經四次閣議。而同時滙理銀行以扣留鹽餘相恫嚇。政府大懼。法使又限定我國須於二月十日正午十二時以前答復。否則取銷中法銀行復業協定。張內閣乃於二月九日閣議時決定允以金佛郎計算。呈府批准。十日由外交部準時照會法使而闢送權利之公案。遂告一結束。

（己）國會方面反對之空氣　衆議院因金佛郎問題。於十三日召集緊急會議。張紹曾劉恩源沈瑞麟等出席報告經過後。結果。咨請政府速將該案提交兩會議決。政府則因已允付金。勢難取消前議。運動議員使不反對。並於十八日通電自辯。並謂不允許付金。則其結果（一）爲庚子賠欵不能退還。（二）爲去年七月九日之協定悉行推翻。（三）爲中法銀行存戶受損。而政府積欠該行八千餘萬佛郎。勢須另籌的欵付還。（四）爲前此緩付五年賠欵協定內應允推展至一九四五年之辦法。隨之取消。須於最近五年期內總兩各該年度應付之賠欵。「一併攤還云云」。一若允許付金者。確有利益者。然衆會反對派領袖褚輔成發表意見書。則列舉五種理由。（一）付賠欵不必用金佛郎。（二）退還賠欵。與中法銀行復業係屬另一問題。（三）改用金佛郎。國家損失六千五百餘萬元。（四）政府所云利益。驟無其事。（五）中法銀行復業合同。內容缺點甚多。根本上不容成立。是國會議員之反對空氣固依然濃厚也。

各省狀況

▲中山回粵與西南大局　▲四川戰爭與長江上游

▲西南關鍵。在於粵省。孫中山既於二月十五日由滬赴港。二十一日由港赴粵。粵局當另有一番氣象。日來港電。謂孫擬任沈鴻英爲粵桂邊防督辦兼廣西總司令。並資助其率部回桂。此外又擬令程潛譚延闓率湘軍回湘。楊希閔朱培德率滇軍回滇。二十二日召集軍官會議時演說。又有滇湘兩省首鼠兩端之語。是則中山意旨所在。可以想見。北方當局應付之策。在黎張則以尊重約法爲擋箭牌。以聯絡川滇黔湘爲抵制手段。而在直派則主張任命沈鴻英督粵。孫傳芳督閩。以奪中山之地盤。然此兩令。因形格勢禁而不敢發。於是吳佩孚一方與津保攜手。進行倒閣。一方電令孫傳芳。勿候命令。即日入閩。以爲牽制中山之計。此後粵局變化。將視許（崇智）軍是否能安然由閩回粵。與沈（鴻英）軍是否願安然由粵回桂以爲斷也。

▲川省近日又起內訌。鄧錫侯聯絡田頌堯陳國棟退鄶等。反抗熊（克武）但懋辛。前此被逐之楊森。乃乘機由鄂西反攻。進兵夔巫。劉存厚部隊亦開始行動。與吳佩孚夢想武力統一一決。助楊劉回川。並調王汝勤盧金山二師及宋大霈旅助攻。以王爲總巫司令。據漢口念四日電。謂楊森已佔領第十六師前往萬縣。盧金山帶第十八師佔領剾山。而洛吳又擬、與新田由陝西孔繁錦由甘肅分道進兵。川省戰機一動。不但前此之制滇自治繁浪。盡化烏有。且恐長江上游之風雲。亦將日緊一日也。

電訊

金佛郎案牽涉愈大

▲周董王之查辦案　▲黃郛怨恨褚輔成　▲周自齊不再過問

本社北京念五日電　衆議員陳中傳單、力主撤銷中法協定、萬鈞提周自齊、董康、王克敏查辦案、金佛郎問題益牽涉擴大、今日（廿五）黃郛宴議員疏通、

本社北京廿五日電　今日（廿五）黃郛見黎、商金佛郎問題、黎深以議會作梗爲憂、黃郛言、褚輔成鼓吹最力、就請以褚爲外長、看他有何辦法、

本社北京廿五日電　周自齊電法國及董康、王克敏、主金佛郎問題未解決前、中法銀行暫緩復業、法國復電不贊成、措辭頗強硬、周揚言不再過問、今赴保定、轉赴滬、辦彰戲事業、

本社天津廿五日電　王克敏決辭、如不批准、擬請長假、中法銀行、因王克敏退出中行、議請其任中法常駐董事、

張紹曾勸中山緩進

▲沈鴻英向北乞餉　▲桂人反對岑春煊

本社北京廿五日電　張紹曾函徐清和、勸孫中山緩進、以和平手段解決時局、

本社北京廿五日電　沈鴻英急電、稱粵事糾紛、非武力無以統一、請先滙二十萬、備返攻、

本社北京廿五日電　張紹曾勸岑入桂、監視孫中山、並決令沈鴻英駐粵、任籌

本社香港廿五日電　翁式亮鍾景棠不允劃開防地、讓許軍回粵、李烈鈞從中斡旋、如無效、李即離汕、

本社北京廿五日電　桂人反對岑春煊回桂、林俊廷亦不滿沈鴻英、

徹查參戰借欵

▲阻靳組閣

本社北京廿五日電　部同吳宗慈函審計院、調查靳雲鵬邊防軍費二千萬報銷、參戰借欵案、仍須查辦、聞黎張因靳謀組閣、故借此抵制、

交部令防範工潮

本社北京廿五日電　交部訓令各路局、防範工潮、如有意外、惟該局長是問、

旅大案與二十一條

▲正在籌備交涉

本社北京念五日電　外部電駐外各使、徵收回旅大意見、

本社北京廿五日電　津商會轉旅順商會公呈、致國院外部、請速提收回旅大案、院答、旅大案以取消二十一條爲前提、現正在籌辦交涉中、

本社北京念五日電　政府爲二十一條案、決設外交委員會、由黃郛自任會長、

孫傳芳督閩之爭持

▲吳張間之芥蒂

本社北京廿五日電　吳梗（二十三）電、又催下孫傳芳督閩令、張紹曾使劉治洲赴洛疏解、

李盛鐸運動長贛

本社北京廿五日電　李盛鐸命子家浦大宴議員、運動長贛、

留學德國大感困難

▲馬克暴跌

本社北京廿五日電　教部通告、馬克暴跌、留德自費生困難、勸勿冒昧赴德、

京團體元宵提燈

▲鼓吹裁兵

本社北京廿五日電　各團體聯合會元宵舉行提燈會、鼓吹廢督裁兵、

東方社北京廿五日電　北京各團體聯合會、昨日開會、結果決議於陰歷十五日元宵節、舉行提燈會、

川戰漸見分曉

▲陳鄧部隊潰退

本社北京廿五日電　川漾（二十三）電、陳國棟鄧錫侯部潰退隆昌、十八師三十五旅、由巴東赴巫山、餘亦準備開拔、八師十二旅、由宜抵火峯驛、

本社北京廿五日電　盧金山楊森部隊、從正面出萬流、攻巫山、頗得手、川熊但軍由側面襲擊利川恩施、意在遶鄂西、抄盧楊後、鄂蕭已據電襄鄖張聯陞、令速接濟、並報中央、

▲附錄劉成勳自成都來電　（一）各報館均鑒、查川軍第十七師師長陳國棟、因案免職、抗命稱兵、第三師師長鄧錫侯、聽其煽誘、公然助亂、均經本部撤職查辦在案、該撤員等竟不惜倒行逆施、聚兵西犯、直逼省門、成勳整軍衛民、責無旁貸、不得已始行調集各軍、加以懲創、尚幸天相吾蜀、將士用命、所向有功、不出旬日、迭克江津永榮隆銅大合璧內資等邑、比據川北邊防軍總司令賴心輝馬亥電稱、已率同各軍所派部隊、於本日將一關陽完全克復、該叛軍見其根據已覆、遂分道潰去、是役雖由該撤員等干犯法紀、荼毒人民、然亦成勳德薄能鮮、統馭無術、有以致之、撫躬自問、慚悚奚名、除分別處置善後外、特電馳陳、統祈昭鑒、川軍總司令劉成勳叩馬、　（二）各報館均鑒、馬電計達左右、旋據鄧錫侯陳國棟來電謝罪、並派員到部、歷陳已往之非、願東所部、聽候裁處等語、成勳念該員等相從已非一年、不無前勞足錄、既知悔禍、自可優容、除令各率所部靜候處置外、知關廑念、特此奉聞、川軍總司令劉成勳叩漾、

東方社二十四日漢口電　二十四日、吳佩孚致電蕭督、命向湖北方面之四川討伐軍全部下動員令、因此蕭督立以此意轉電援川司令王汝勤與盧金山矣、二十四日在江西之孫傳芳、致電蕭督、報告現由蔡成勛處、領取軍費十二萬元、軍米一萬石、正向福建進軍、然以此舉孫文與盧永祥反對甚烈、故進軍困難、請轉電曹吳云云、

趙繼賢活動借欵

本社北京廿五日電　趙繼賢受某方密命、向外國活動黃河橋暨滄石路借欵、

韓國鈞請復縣議會

本社北京廿五日電　韓國鈞電請、恢復縣議會、

陳獨秀被捕不確

本社北京廿五日電　陳獨秀早出京、被捕說不確、

北京將建雙烈祠

本社北京廿五日電　閣議、決北京建雙烈祠、祀吳祿貞蔡鍔、

福州海陸軍將決裂

▲商會調解

本社福州廿五日電　省防司令姜明經、接手南台防務、海軍陸戰隊楊隊長、調集長門及閩江口要塞掩護隊、備與姜部抗、商會現方爲調解、

路透社北京二十五日電　曹錕電致內閣、贊成統一政策、對於此舉結果、殊抱樂觀、閣會仍主張任孫傳芳爲閩省督理、孫張總理請任孫爲該省軍務督辦、藉以塞責、

湘軍倒趙迎譚說

▲趙又擬附孫

本社長沙廿五日電　有程潛、譚延闓率湘軍回湘消息、激烈派又倡議倒趙迎譚、趙恒惕急派人赴粵、向孫輸誠、

鄂蕭派兵剿皖匪

本社漢口廿五日電　蕭耀南以皖匪竄擾黃梅東鄉、令劉佐龍派兵往剿、

財次辭職未批准

路透社二十五日北京電　財政次長辭職、未經總統批准、半官消息否認財政總長劉恩源辭職之說、

外交委員會章程

▲委員長由外長兼任

東方社北京二十四日電　日前國務會議決議之外交部所提外交委員會章程、原文如左、（第一條）外交委員會、當討論研究關於外交事宜、（第二條）外交委員會以附設於國務院、（第三條）外交委員會以委員長一人、副委員長一人、高等顧問若干名、委員若干名組織之、（第四條）委員長由大總統派外交總長兼任、副委員長由委員長選擇熟悉外交人員、呈請大總統任之、高等顧問及委員、由委員長求得富於外交學識經驗者、呈請大總統之了解、聘任之、（第五條）外交委員會研究討論之問題如左、一、由大總統或國務總理提出者、二、由委員長提出者、三由委員提出、委員長認爲可付討論者、（第六條）本會議決之案件、先報告大總統、由大總統交付外交部、由外交部提出閣議、經閣議議決施行之、（第七條）本會會議時、由委員長首席、委員長有事不能出席時、由副委員長代之、（第八條）本會設事務長一人、受委員長之命、同委員會議事之預備及文書等事、（第九條）本會設事務員若干人、受委員長之命、與事務長一同處理會議及記錄文書與一切庶務、事務長由委員長呈請大總統任之、事務員由委員長選拔、（第十條）本會爲謄寫書類及處理雜務等事得用雇員、（第十一條）本會所支薪俸津貼等費用、由委員長適宜定奪、報告大總統由財政部支付之、（第十二條）本章程有不完備處、得隨時改訂、（第十三條）本章程由公布之日施起行之、

法國壓迫魯爾德人

▲任意拘捕驅逐　▲波沖發生大罷工

路透社二十四日愛森電　魯爾境內拘捕驅逐情事、無日無之、計德人之被當場驅逐出境者、現已達三百九十五人、而先被拘捕繼被放逐者、又九十七人、現尚被拘留者二百七十八人、被免職者十六人、此外尚有本月九人被槍斃、十三人受傷、

路透社二十四日柏林電　波沖消息、波沖市[illegible]長市[illegible]二十二人被捕、因不[illegible]命令[illegible]擾亂、

路透社二十四日愛森電　[illegible]招待[illegible]之法人、[illegible]昨晚被法兵搗毀寓所、四壁倒壞被撕破、器具被掠去、電話等被拆毀、[illegible]被打、[illegible]秩序[illegible]亂、

路透社二十四日柯洛蒼電　法人今日往[illegible]有斯台地方搜去格林[illegible]國家銀行之欵、計一百二十[illegible]萬[illegible]

日本之普選運動

▲普選案上程日之東京　▲掌中之國民大會

東方社二十四日東京電　本日爲普選運動案列入議事日程之日、東京自朝來即降雪、普選派之公園於正午開國民大會、到者一萬五千餘人、東京及各地方之新聞記者、與普選各派議員十數名、相繼演說、均激昂慷慨、開院內會議、將延至晚十時閉會、屆時此大幕衆作何舉動、殊難預測、警視廳非常注意、已嚴守戒備、預備應付、

東方社二十四日東京電　本日日本衆議院、討論普通選舉法案、其預定演說者、爲憲政會之降旗·野田·鈴木·栗山·橫山·（今）革新倶樂部之前川·松木·高草·庚申倶樂部之上島·政友會之石水·龍野·牧野·菅古秩氏云、

美國商船津貼案

▲參院中可望通過

路透社二十四日華盛頓電　參議員寇秋斯氏以商船津貼案爲反對派拖延不已、無通過期、今日向哈定總統稱、此案因遭反對、恐無希望、聞總統僅囑寇秋斯盡力爲之、此案是否將退還委員會、抑其他議案是否將提前討論、抑或此案將否繼續爲未完事件、延至三月三日閉會時爲止、今尚未決定、

路透社二十五日華盛頓電　參議院現已允於明日票決商船津貼案、衆料此案當可通過、

路透社二十四日華盛頓電　哈定總統今日請參議院准美國加入國際法庭、美總統聲明、美國雖加入、但不因此而與國際聯盟會發生關係、不過使世界咸知美國準備增進和平、並與世事而已、

立陶宛事件與俄國

▲俄國責協約國未就商於俄

路透社二十四日巴黎電　俄外交長齊吉林發出無線電、分致協約國、謂大使會議不應未先商諸俄國、遽將米美爾給與立陶宛、

英國之住屋問題

路透社二十四日倫敦電　住屋問題現爲英國政治之活動問題、放棄住屋管理權之案、在二月二十二日二讀會以前、衆議院頗抨擊之、各黨議員皆不特同、前所舉出審查刪去房價限制法中管理住屋一條之委員會、近已精具報告、主張逐漸放棄管理權、並根據此意、草擬議案、議案閣員、對于第一步之放棄、主張較緩辦理、衛生部大臣波斯加交氏稱因此住屋問題、而喪失其被選舉權、因與之競爭選舉者、有自由黨工黨及獨立保守黨候補三人、而獨立保守黨候補員最後輒占、挾有反對政府對法態度及主張保留住屋管理權數年之政綱也、

要聞

牽動政局之金佛郎案

▲金佛郎案牽動最高問題……奔走者願報効百四十萬
▲參議員許築之論文……根據法理解釋本案利害

據公府方面消息、黎黃陂近對於金佛郎一事、亦頗注意、因有人向黎報告、謂此與最高問題有關、奔走此事最力之王某、曾向某方許願、於中法實業銀行開幕後、彼獨力籌得一百四十萬、爲昇格運動之用、故黎對於王某、殊爲憤慨、王氏亦有所覺、故除聲稱願以未來之中法實業銀行董事讓與褚某外、並將其現任之某行總裁地位、亦爲一度之辭職、其原因卽爲和緩他方反感云、

參議院議員許築最近發表一文、題曰『異哉所謂紙佛郎』、解說此案、頗爲明晰、爰錄之如下、

自庚子賠欵法國部份、改給金法郎問題發生以後、國會及人民、對於政府此舉、大爲懷疑、輿論羣起攻擊、國會於休會期內、至特開臨時緊急會議、討論此事、其關係之重大可知矣、我人對於此種重大問題、自應以公平之觀察、爲切實之研究、且應本其研究之結果、發爲言論、以供國人公共之研究、此本文之所由作也、

吾人研究此事、應分爲二層、第一當研究庚子賠欵法國部份、根據法理、應否改給金法郎、如法理上應改給金法郎、則政府此舉、毫無錯誤、如法理上不應改給金法郎、徒因中法實業銀行復業問題之關係、不得不勉允法使之要求、則第二當研究中法實業銀行復業、究爲中國國家有無利益、如其有之、是否國民全體之利益、如其爲國民全體之利益、則國家雖加重負担、而國民全體得享其利益、政府此舉亦未爲過、如其不然、試問政府尙有何等理由、凡此諸點、研究明白、則不但法國賠欵應否改給金法郎問題、可以解決、卽中法實業銀行復業之協定、應否取消之問題、亦可判知矣、

自歐戰以來、歐洲各國紙幣、與現金幾無一不差價、其中以俄之羅布、德之馬克爲尤甚、法之法郎金紙、相差雖不如俄德之甚、然按諸最近行市、與平時比較、亦爲三與一之比、庚子賠欵、付欵方法如何、據辛丑條約之規定、係按照海關銀兩市價易爲金欵、此市價按諸國各金錢之價易金、就法國而言、每海關銀一兩、卽法國三法郎克七五本息用金付給、或按應還日期之市價易金付給、云云、由此觀之條約中所稱之金字、乃對於我國海關銀而言、非對於紙而言、換言之、卽金本位之金字、非現金之金字也、因各國皆以金爲本位、而我國獨以銀爲本位、各國政府爲期其國內預算之確實起見、不願收銀、(因金銀行市漲落無定)且願永遠假定一金銀之比價以爲標準、按照當時匯兌行市、定爲每海關銀一兩卽三法郎克七五、歷年以來、皆本此規定付給、故每逢金價高時、(卽海關銀一兩不滿三法郎七五時)我國購入法郎需銀較多、因有虧耗、此之爲磅虧、反之每逢金價低時、(卽海關銀一兩價值三法郎七五以上時)我國購入法郎、需銀較多、因有餘利、此之謂磅餘、歐戰以來、法國國家銀行之紙幣、與現法郎雖差價、然國外匯兌行市、固仍以紙幣標準、因在法國所付出之匯票、皆用紙幣故也、夫法國既以金爲本位、故其國家銀行之紙幣、皆代表金、法國既以法郎爲單位、故其國家銀行之紙幣、皆以法郎計算、質而言之、法國國家銀行之紙幣、卽代表其金本位幣之法郎、亦卽是金法郎、初無所謂紙法郎也、除非法國改金本位爲紙本位、此時方得用紙法郎之名稱、此理之極淺而易明者也、若夫指現金法郎爲金法郎、紙幣法郎爲紙法郎、此語用之於商業上則可、若以公使之地位用之於國際上、是不啻該國公使、自己宣言其本國國家銀行之紙幣、已不能代表其本國之本位貨幣、詎非外交上重大之失態乎、乃不謂法國公使竟有此項要求、我欲反問法國公使、法國國家銀行之紙幣、是否代表其本位幣之法郎、是否卽是金法郎、不知該公使其將何以置辯耶、財政部之說帖云、屬於法律者、須本辛丑條約之精神、今辛丑條約中之所稱金字之精神、既在對於銀而言、非對於紙而言、是法律上應否改給金法郎、(此金法郎卽現金法郎之意以下仿此)已可不言而喻、且辛丑和約中、明明言按應還日期之市價、易金付給、則上海規元與法郎之匯兌、日有行市、我國仍照歷年舊例按照匯兌行市、以現銀購入法郎給付之可耳、法使之要求、儘可置之不理也、且金紙差價者、不止法國一國、今若對法一國惡例、將來將何以對付他國乎、況西班牙賠欵曾經付過、已有先例可援耶、然則前所謂第一層應研究之問題、我敢斷言曰、庚子賠欵、法國部份無改給現金法郎之必要、財政部之說帖又云、屬於事實者、須本我國政府上年七月、與法國公使所訂關於中法實業銀行復業之協定文件、如法律上認定前項賠欵、有交付金法郎之必要時、則所有賠欵、須移充中法實業銀行復業用欵、以及撥充中法間敎育經費等項、欵目亦可增多、就我國本身觀察、損益互見云云、其所謂損益互見一語、可謂矛盾之極、何以言之、如法律上既有交付金法郎之必要、則此項賠欵、無論用途如何在我國、固無所謂損也、如法律上本無交付金法郎之必要、祇因其用途有益於我國、而交付金法郎、是必其用途於我國國民全體有益、且其用途之具體的數字、與國家所損失之具體的數字相等、而後方可謂於我國本身、損益互見、蓋損益互見者、卽所得足以償所失之意義也、更申言之、假定此項賠欵、法國承認拋棄、但以須全數充作我國敎育費爲條件、如美國之先例如此、則我國國家一方面之支出、雖加多數千萬、而他方面敎育費、則亦增加數千萬、方可謂損益互見、今觀中法實業銀行復業案協定之內容、庚子賠欵法國部份、現負總額爲三萬九千餘萬法郎、折合美金約四三五九二二元、其用途如下、

甲 五厘金劵基金 三三八五·六六五九元
乙 敎育費二十三年間 三六一·九七四二元
丙 中政府應繳股本 一七八·五七一四元

共計三八三六·二一五元美金外、尙餘五三二一·五七七元、經管理公司允作爲清結中政府短欠中法銀行各欵之用、

觀以上數字賠欵總額四千三百五十八萬餘元美金中敎育費僅占三百六十一萬餘元、此外中政府應繳股本一百七十八萬餘元、及清結中政府短欠中法銀行各欵五百三十二萬餘元、二項共計七百七十萬餘元美金、此兩欵卽使亦算作國民全體之利益、合之敎育費、亦不過九百七十一萬餘元美金、不及總額四分之一、其四分之三以上則爲還中法銀行存戶存欵之用、卽協定中所稱爲所謂遠東存戶之存欵是也、夫中法銀行之遠東存戶包含甚廣凡在遠東之外人、皆在其列、中國人民不過其中一小部份耳、且卽使全爲中國人之所存欵、而在中國國民中尤爲極少數之人民耳、夫以國家損失三千數百萬美金之鉅欵、而所得享其利益者、乃在國民中極少數之一部份、以國家本身言之、所得是否能償所失、不待智者而後知之也、雖法政府允以易五厘金劵之無利證劵、交付我國、爲數有四萬七千四百紙法郎之多、然此項無利之證劵償還期未有明文、設中法銀行復業後成績仍不良、或法郎紙幣落價更甚、至如羅布馬克、則此項無利證劵利益仍是落空、與其如此、不如取消中法銀行復業協定、據辛丑條約辦理、而以每年之磅餘供我國自辦敎育實業之用、較爲直截了當、乃政府竟不要求法國將此項賠償全數充作敎育基金、仿照美國之先例、復不直截了當、取消協定、據約辦理、以磅餘自辦敎育實業、而願以鉅額可靠之磅餘、易不可靠之無利證劵、徒使少數存戶、享莫大之利益、且以我國自有之磅餘、拱手以授法國政府之支配、而我國人民反須感謝法國之盛德、我政府之意用何在、竟令人百思而不得其解也、然則第二層應研究之問題、我敢斷言曰、中法銀行復業協定、非我國國民全體之利益、設法使必堅持金法郎之說以相要挾、則不如聽其取消、據約力爭之爲得計也、最後我人尙有一言警告法使、中國國民、已非復如數十年前之國民、可以任憑外人欺騙、而不自知、若再以此種欺騙手段威嚇中國、於中法邦交前途、恐有莫大之影響、請余不信、請拭目而觀之、

美使對於中國時局之痛言

▲華盛頓生誕紀念會上之演說……歷舉十二大端……國人對此感想何如

前日(念二)爲美總統華盛頓生誕之期、北京美國僑民二百餘人、在北京飯店舉行慶祝大會、中國及其他各國來賓參預盛會者甚多、晚餐後跳舞、濟濟蹌蹌、極稱一時之盛、並由美公使舒爾曼氏當衆演說、略謂去歲此日、吾人在此慶祝大會時、華盛頓會議、適已閉幕、今日請將該會通過、凡與中國直接間接有關之條約、及議決案之概略、述說於諸君之前、(一)中國所收之利益其最要者有三、(一)實行值百抽五之關稅、(二)取消中國之外國郵局、(三)膠州日軍之撤退、及山東中國主權之交還、(二)治外法權、中國所最注意之取消治外法權問題、迄今無甚進步、按華會之規定、須組法律專家委員團考慮此事、閉會後三個月內卽須組織完妥、第一次會議一年內、卽須報告一切事宜、及提議事件、據二十年前美英日三國與中國締造條約中之宣言、一俟中國法律完備、卽將治外法權取消云云、委員團之職務、卽調查中國法律司法制度司法行政諸事、以便作具體之進行、中國亦願派員加入此委員團、共同進行、以達目的、華會閉幕、已及一年、此委員團尙未成立、其延宕之原因姑置勿論、但治外法權之存在與否、與僑居中國外人有莫大之關係、余甚望列強與中國磋商、從速組織此委員團、(三)特別會議、華會規定九國協約實行後三個月內、由中國政府指定日期地點、舉行特別會議、此會議由簽字各國及加入條約各國之委員組織之、其目的在籌備廢除釐金制度及施行中英日美所訂條約、以便添加附稅、外國輸入中國之貨品、均須納百分之二、五之附加稅、此特別會議須組一評議部、凡關鞏固遠東政策、及因保障中國利權或因以機會均等爲基礎增進中國及他國關係所發生之種種困難問題、須交該評議會解決之、據余所知、現除葡萄牙法蘭西兩國外、餘均批准此項條約、特別會議不久當可召集、(四)中國與列強之關係、華會之所以召集者卽爲此也、結果列強對於中國果能諒解、故華會之舉行、中國權利不少、因列強不惟尊重中國之主權自主及領土上與行政上之完全、並予中國以發展鞏固政府之機會、(六)裁減中國軍隊、華會第五次大會通過此案、據此會之決議、向中國表示、切望中國政府應舉迅速及切實之辦法、以期裁減、關之軍隊與支出、黎元洪總統復職時、宣言卽以裁兵爲主、但迄今不惟毫無成績、養兵之事、較前尤甚、裁兵之舉、時有所聞、據實調查中國現有百萬左右之軍隊、歸中央統轄者不過十分之一而已、餘歸各軍閥率領、此外國中尙有數十萬武裝土匪、潛伏各地、兵匪之間、殊難區別、蓋今日爲兵、明日卽可爲匪、昨日之匪、今日卽可當兵、中國之兵統大員、實爲造匪之人、故中國之兵愈多、而匪患亦日甚、況華會通過中國裁兵議案後、中國內訌迭起、如直隸廣東四川福建江西等省、均因戰爭而受蹂躪、其戰爭之起原、無非因爭奪地盤攫取權利而起、人民所受困苦損失、已不堪言狀矣、(七)中國之統一、華會閉幕後、中國四分五裂之各省、迭呈統一之時機、但此時機旋來旋去、致使此局益趨糾紛、統一更覺不易實現、惟據吾人所知、國會各黨首領、咸謂制憲爲統一之基礎、吾人甚望本此進行以達目的、但中國迄今仍無憲法、自熱心中國事務之外人觀之、殊覺絕少希望、(八)財政之整理、華會閉幕迄今、中國經濟狀況、毫無進步、各債本利均無償還、中外索債者、時有所聞、國庫空虛、財政負責無人、然中國倘能按照華會之規定、組一強有力之政府、則中國財政問題未必絕望、蓋中國地大物博、工商每年均有進步、所納稅捐又極微薄、據(巴都)君之調查、中國內外各債、除以鐵路爲抵押外、爲數不過十九萬萬元以下而已、計每人擔負祗四元七角五、日本每人五十元、義大利每人一百九十元、比利時每人三百十二元、法蘭西每人一千三百十元、英國每人一千四百四十元、美國祇以聯合債務一項而論、每人擔負四百二十三元、中國之債務爲各國最輕者、關稅如增加二分五、卽此數之收入、已足償還各債之用、(九)強有實力之政府、此爲現在中國之根本問題、華會頗願予中國以最好之時機、以期組織鞏固政府、因列強不惟對於中國國事不加妨礙、並將一切障礙剷除、但華會閉幕後、中國是否有所努力、以謀鞏固政府之成立、此問題余不便置答、但所謂鞏固政府者、須具下列二項之要素、(一)人民服從、(二)賦稅按時交納、北京政府之權、素來不能及遠、賦稅交納又遲、一九二二年(民國十一年)之初、梁士詒任爲總理、但一月二十五日卽代以顏惠慶、四月六日又代以周自齊、六月十一顏氏復代總揆、七月二十一代以王寵惠、十一月二十九代以汪大燮、十二月十一代以王正廷、本年一月四日、張紹曾任爲總理、去歲一年之間、總理七易、八月五日任爲總理、迄未就職之唐紹儀氏尙不計算、中國政府是否鞏固、由此可見一斑、(十)中國之希望、中國人民忍耐誠實勤儉勞苦、應有良好政府、以臨其上、民主政體自以輿論爲衡、惜中國多數人民、目不識丁、未受敎育、彼等以全副精神爲謀生活之用、致無暇顧及他事、一般敎育實業經濟專家、對此不可不加諸意也、蓋彼等爲中國之主人翁、中國之前途、實惟彼等是賴、鞏固政府卽爲彼等而設也、鞏固政府果能實現、則中央與各省當可親密、自可收身之使臂臂之使指之效、(十一)中美之關係、美國對於中國素持親善主義、因外國如能與中國表示同情、盡力援助、然後於中國方能有利、吾美對於中國決無土地之野心、亦無攫取特別利益之事、並不干涉中國之行政、吾美所抱惟一之宗旨、卽爲商業之政策、兩國及人民間呈一種友愛精神、美國政府與人民深望此種友誼、日益親密、因美國對於中國人民之生命財產、及中國之主權、莫敢有所侵犯云云、

尊重約法令之裏面

▲突然下令之個中原委……▲王恒等謂此令近於滑稽

二十四日京訊云、尊重約法命令、於前晚突然頒下、有何用意、殊堪研究、蓋此項命令、顯然係菩薩怒目之表示、不僅指伦城之士、與魏武之後凡謀不利於當今者、當今均在告誡之列、質言之、不許此席以外有談及席之人也、聞此項命令、決非菩薩一人之主動、實爲府院國會一種協約之結局、與協作之開幕、大概爲以下三問題、作個伏筆、(一)憲法未成、國會期滿、得選舉總統、(二)憲法未成立以前、不得藉此修改院法、延長其會期、(三)現內閣爲合法內閣、得因公府及國會籌命之延期、而愈加鞏固、一紙命令雖寥寥百十字、而其包羅萬有、實未可等閒視之、惟是吾人不能不爲之慮者、是項舉動、頗帶有挑戰之色彩、未知各對手方、能否默爾以受之也、

民黨議員王恒等對于此令表示不滿、據彼等負責談話云吾人對於二十二日政府之命令、所謂尊重約法一語、只覺其包含無限之滑稽的意味、吾人若稍解名學或倫詞學、當知『尊重』與『不尊重』爲對稱、故尊重云云、若施之相對或可能之事實則可、施之於絕對或當然之事實則不可、蓋約法在政治上有爲絕對性之物、而國民之尊重約法乃當然之義務也、約法公布十二年矣、今日忽由政府發布命令、敎人民尊重、是無異某人自今日起徧告國人『須稱他的父親爲爸爸』誰不掩口而笑耶、且由此推之、可引起下列數種之誤會(一)政府前此並不尊重約法、自今日乃宣布尊重約法(二)明明知有某某實力派素不尊重約法故特申警之使知約法之不可不尊重、(三)預料將來必有某人破壞約法、故特爲一種變態的事前警告、使不敢動、據日來報章所載二十二日閣議之決定此命令係爲中山而發、吾人身居局外、亦自無從懸揣、但各報一致如此宣傳、亦恐不爲無因、蓋內閣當局、誠恐此項命令引起某有力軍閥之誤會、故特間接聲明之、以示其用意之在彼、不在此也、惟吾人就約法與政府命令兩種事物而研究、其在政治上之效用、對於此種以命令敎人尊約法之意義、實在苦於索解、蓋中華民國之約法、制自人民、而政府立於約法之下處理國家事務質言之、卽人民以約法號令政府也、現在政府是否事事遵守約法、是否善待國民加以監督與申警、使之不能逾越約法、自屬別一問題、惟以立於約法與人民之下之政府(此人民爲全體人民與一個人民不同、讀者注意)反對到約法與人民之上、而嚴令『共懍』此約法、是何異于股東不責經理員恪守公司章程、不得營私作弊、而經理反大聲疾呼『爾等股東斷不可違反章程』、寧非滑稽、彼經理員、蓋不知股東既不經手、公司事務、縱然恪守章程、又有何意義、至報章所載謂政府此項命令、係對中山先生而發、惟吾人就文字說理、並未見其治理何等具體的事實、或亦不免近於杯蛇弓影之論、吾人對於政府過敏、惟認定此項命令近於滑稽、且甚違反法學原理、又是一近於失態之舉動耳、

贛長問題仍無下落

▲陶家瑤不得府方同意……▲李盛鐸又想乘機運動

二十四日京訊云、日來江西省長問題、極呈風起雲湧之觀、先是蔡成勛駐京代表劉祺、曾持蘇齊密保陶家瑤長贛函件、分呈府院、要求發表、張紹曾於某日閣議、嘗一度提及、但茲事須由內長負責、高五適赴津未歸、一時無甚結果、外間所傳閣議通過者誤也、惟府方則終不以更換謝省長爲然、而劉祺迭次進府催逼不已、黃陂憤甚、曾對贛籍國會議員某等云、這個混蛋、你們江西人爲什麼不打他、亦可見其態度之堅決矣、陶家瑤自蘇齊保後、卽行來京籌備、其省長公署人員及各廳長、均經配定、旋因京滬贛人、以蘇齊干涉鄰省民政、飛電詰責、齊遂電陶、有從茲不問贛事之語、陶大恐慌、急行赴甯、復留下心腹多人在京、奔走於贛籍國會議員之門、請求簽名、呈向府院力保、計簽名者僅十一人、又聞每人得二百金、但此或非事實、以議員身價、當不至潴是之賤也、且由國會議員推舉省長於法亦無根據、縱有人出而包辦、殊難得贛人之同情、而政府亦不勝其請矣、日來異軍特起、而與陶競爭最烈者、則有復辟尙書、李盛鐸、李與張紹曾有師生之誼、自謂甚存把握、其子家浦、固前通電擁護李廷玉長贛最有力之一人、近已奉乃父之命、來京運動、聞亦曾從贛籍國會議員方面着手、但簽名贊成者、僅有三人而已、此外復有主張徐元誥者、徐爲李烈鈞之親信之人、政府爲拉李計、縱肯畀徐、恐徐之不能安然到任、亦正與謝同也、江西旅京同鄉會、以近日驅蔡運動、已屆成熟時期、萬不可爲省長問題、自啓糾紛、致使功虧一簣、日昨特行開會決議、在蔡成勛未罷免以前、一致維持現任省長、不得變更、除發出一私宣言、自相勸告外、更組織請願團、按日前往府院請願、昨因張紹曾對於迭次請願代表、均派秘書接見、不得要領、乃具函請求訂期親見、俾速解決、務達驅蔡目的、方肯罷休、否則縱之流血、亦所不惜云、惟贛人雖在力圖驅蔡、而蔡則仍日行其禍贛之成績、一若惟恐贛人反對之不力者、茲將蔡近日在贛之二大秕政、舉之如下、

(一)大賣烟土　由盧瑞芳夥同劉稚珊包結當道、允每烟土一担、抽捐洋二百元、(每兩二角每担以千兩計算)乃其名曰黑九捐、外由盧劉等集資設立總號於吉安、湖南輸入、軍隊押送、每担抽手數料三十五元、每年包額一萬七千五百担、報效三十百五十萬元、如有未經該號貼蓋印花、卽認爲私土、處以重罰、

(二)開設贛省銀行　股本二萬元、先繳四分之一、卽行開幕、計五十萬元、官商各半、官股二十五萬元則以銅元廠機器作抵、商股則以公債票十一萬五千元、現欵十二萬五千元充之、由蔡以軍用手票抵借現金十五萬元、是兩抵尙空現金二十五萬元、其所定發行鈔票額數爲四百萬元銅元四百萬吊、不日卽將發行云、

黎又高談廢督裁兵

▲願召集裁兵會議 ▲以去留與軍閥爭

二十四日京訊云、頃有人晉謁黎總統、叩其對於裁兵廢督之意見、黎云、兵隊之多、莫如今日的中國、凡國內人民、皆知非大裁兵、不足以救亡、以余所見、全國應確定一兵額、俾裁至一定之額爲準、如老弱殘病及各軍以少報多之虛數、此三種均屬可裁、但須派員調查、方易着手、至被裁後、或修公路、或與水利、斷不慮其失業、余日夕抱裁兵職志、經迭電各省長官、勸速進行、奈除皖省馬許無從理之裁兵外、實有未聞、察其用意、皆抱我不裁人不裁之懷疑、此頗障礙、乃意中事、近國會議員林樹椿有召集全國會議裁兵之建議、措詞甚當、其方策係聚各軍人於一堂、開誠相見、研究辦法、共守信約、庶免爾詐我虞、余爲順序起見、不得不先採此方策、擬日間卽依以實行、逆料召集令下、必有從我者、若多數從我到會集議、則裁兵之說不難得良好結果、倘有他種托言絕不到會、我當認爲國民之公敵、將伊姓名宣告國人、數其擁兵自衞、不顧國民疾苦的罪狀、公是公非、靜聽國人處置、我亦自知德薄能鮮、號令不足以服人、苟裁兵無效、惟有急流勇退、引避賢路、本余名位素淡之心、以去留與軍閥爭云、

勞工問題與學潮

▲政府對勞工問題採保育政策……對學潮仍取敷衍態度

二十四日京訊云、政府對於學潮工潮、前此態度、本極嚴厲、但近據接近國務院者云、張紹曾於陰歷新正、曾公宴閣員及各重要人物一次、當時對此二事、有詳細之討論、以形勢測之、大有藉報紙停刊之暇、以貫澈高壓主張之傾向、事爲民黨某議員所聞知、奔走見張、竭力陳說、張似稍稍覺悟、遂決定不再高壓、學潮方面、北大不更易校長、師大發表范源濂命令、其餘四校長亦仍一律慰留、非至萬不得已時、決不更動、此種辦法、業經次第實行、工潮方面、除前晚發表一命令外、並聞前日閣議、曾議定對勞工問題、決採保育政策、現有之僑務局、已決定改爲保工局、專辦保護勞工事項、惟罷工及過激主義二項、則仍嚴厲禁止、各路工會、將大受限制、關於過激主義之書籍、聞已由內部開有一大名單、不日將通令禁止、而京師警廳昨又分令各區署、至各書店各印刷所調查、有無售賣及印刷危險書籍情事、並由警廳擬出一種切結、令各舖戶照式填具、各舖戶已有照填者、北大出版部甘處罰[sic?]、警廳認爲傳播過激思想之總匯、但以其非舖戶、不在警廳管轄之下、昨已行咨數部[sic?]、請定期派員會同往查云、

農商部倡議設立勞工司一案、前經閣議決定、發交外交、內務、農商、交通、四部、會同核議辦理、該四部曾於上月派員會議一次、當時會場之內、除外部人員表示無成見外、內部人員、主張在內部設司、農商部人員主張在農部設司、惟交部人員主張特設獨立之機關、或直隸於國務院、結果由四部會員說帖、提交閣議解決、前日李根源列席閣議、當將此案提出討論、各閣員咸主採取交部之意見、另設獨立機關、名爲保工局、卽就原有之僑務局管理、加以改組、關於僑務事件、亦歸該局管理、議決之後、卽日發交法制局、擬訂官制、呈請核定施行云、

北京特約通信

春節見聞之鱗爪

(二月廿三日發)

▲王揖唐亦算要素……錢少清咄咄逼人
▲張紹曾之統一夢……段祺瑞之大肝火
▲黎元洪之新年樂

最高問題津保復主急進後、內中中堅、自推大鵬爲首、但只能運籌帷幄、不能出頭露面、而老黎在此、亦決不容其出頭露面、且預備參戰欵之把柄在此、如敢來京、卽以查辦爲名加以拘捕、又收買議員、高五外行、屢惹笑柄、蓋此中另有手法、既要中竅、又要漂亮、不是單手續也、論此中經驗之宏富、手法之純熟、當然以曾爲老袁辦統一黨、爲老段辦安福俱樂部之王揖唐爲最稱拿手、此次得邀免緝、實因謀取最高方面有意借重、聞已屢電促其回國、吾人又可看此公再演賣身投靠矣、錢少清者、洛方之委員、常在北京辦事者、奉直戰後、傳洛命請老徐快快走路、卽是此人、今挾八軍閥公電、坐催張紹曾速發表沈鴻英督粵者、又是此人、說者謂將來洛方與保一致後、到東廠胡同逼退者、亦必是此人、蓋無異以此爲專門職業者也、名位雖不甚尊、而驚高位者每談虎色變、張紹曾屬付呂均云、『錢某來、我不願出見、但你們要好好敷衍他』如錢某者、亦可以自豪矣、

張紹曾以登台以來、得到許多通電之文電、遂以統一自許、興復不淺、惟八面應酬、轉致百無一妥、欲從洛吳及各軍閥意、任命沈鴻英督粵、又怕得罪廣東人、而聞孫文赴粵之信、更吃一大驚、以孫氏爲有組織政府資格之人、如在粵東重建大纛、又是不了之局、而又無法爲實力之阻止、遂於昨日(二十二)下一明令、重述法統重光、正名定分、不但己之正式內閣賴以表揚、卽黎氏之攝行總統亦加保證、黎張此際、實爲同病相憐、此令且對於謀取最高之各方面有同一表示之效力也、

久伏津沽自言不問世事之段琪瑞、近日非常活動、但自己不出面耳、其財政上運用、仍爲曾毓雋、而莊某亦是一大將、王揖唐固是保方所票之意中人、段派以誼屬舊好、亦電洽招致、不知王氏將何去而何從也、段派所尤自詡者、爲齊燮元已棄直投皖、有聯合皖贛及長江一帶兵隊共擁合肥之密約、故皖派將於南中復活、此是否屬誇之詞、留驗諸後、老段近因學潮事、忽大罵蔡元培、謂我若在位、必先將此人鎗斃、此種無名業火、無乃一池春水乎、

黎氏保全地位之心甚切、外貌則甚從容、真光電影場中、常常有其足迹、懷仁堂演戲欵外賓議員、宴劇三日、有女伶碧雲霞者、爲吳景濂所眷、黎特命將其戲排在楊小樓梅蘭芳之後以媚之、黎日前曾赴廠甸、爲其幼子購玩具甚多、警衛只得暗地嚴密保護、以總監有命、總統有失、必重辦也、黎此種舉動、既足怡心悅目、又可表示平民總統、倒一舉而兩得也、

永餘公安記報關行啟事

竊於十六鋪安平里開設永餘公安記報關行迄有年所近因不願經營於舊歷壬戌年終停止營業所有以前一切人欠欠人均已了結清楚嗣後由永餘公珍記接辦將來之盈虧概與安記完全無涉恐未週知特此登商申兩報聲明

永餘公安記報關行啟

維一毛絨線廠有限股份公司招股廣告

晚近以來絨線銷行日廣查製造絨線其原料即羊毛北方各省產額甚富原料價廉而絨線價昂其利益之厚較棉織品多矣吾儕有鑒於此曾於上海設廠試辦研究毛織之術紡成絨線成績頗著蒙社會歡迎幾有求過於供之勢現擬發展改爲股份公司暫定資本銀十萬兩每股二十兩分作五千股一次收足發起人認足三千股其餘另招凡有志實業者請惠臨廣東路石路東五百念一號電話七一一八本籌備處接洽索閱章程概算書認股書或函示住址亦可照寄代收股欵處上海四明銀行與長盛莊收股期新歷一月十日起三月十五止

發起人 朱葆三 武棣森 徐乾麟 何積璠 張延鍾 袁履登 周茂蘭 鄔挺生 張雲江 諸文綺 孫梅堂 周仰山 石運乾 胡蘭蓀 龐竹卿 賀其良 俞馥棠 鼎慎之 周炳文 裘蕉生 陳仲久 潘仰堯 孟康田 徐輔卿 鮑和卿 成松年 陸竹坪 方滄年 陶平叔 沈九成 陳文鑑 錢雪濤 潘吉臣 應鼎夫 方玉蒼 鄭繩祖 胡春泉 方椒伯 李安綏 徐慶華

籌備正主任 方椒伯 副主任 李安綏

上海名醫一覽表

本館以滬上病家求診無路往往耽誤病候適承留學歐美各著名醫士惠示診所地址爰闢廣告地位俾資問津亟予介紹庶病家不至盲投而咸登仁壽康強之域

丁福保 (內外各科) (住址)靜安寺路三十九號龍飛汽車行隔壁醫學書局 (門診)上午八時至下午二時 (出診)下午三時至五時 急症隨請隨到 (門診)一元 出診上午十元 下午五元 貧病送診 外科手術打針面議

王耀榮 牙科碩士 專理牙痛牙牀腫爛蛀落鑲補打針拔牙毫無痛苦黑牙化白以及一切奇難牙患等症均可醫治永不復發 治療所設英大馬路雲南路口三七六號 電話中一八二三

江逢治 德醫 (花柳肺癆專科) (診所)下午一時至三時四川路一三四號 三時至四時在大沽路一千二百號 電話中三八四四

余雲岫 (內科) (診所)愛而近路均益里 大馬路新世界對面 (時間)上午八至十二 下午三至七 (電話)北二八七○ 中四四九○

林錦華 孫紹裘 (內外科) 江西路正利銀行樓上 (時間)上午十點至十二點 下午二點至五點 (電話)中四四九九號

符研輝 西醫 (眼科婦兒科專門) (門診)上午十至下午六時診金一元 (出診)下午三時至八時診金四元 (送診)上午八至十時施診給藥

▲本院夜間診察▼ 專治花柳病及戒烟 診所上海五馬路雲南路福裕里二弄口 中國杏林醫院

强志堅 毒門專家 精醫新老白濁花柳痔瘡腎虧遺精及一切男女生殖器隱病 (門診)下午五時至八時在南京路一樂天茶社對面滬唯醫院候診 (送診)上午八時至十時在海甯路西尾南林里底東均濟里口間壁第一家四百九十八號門牌應診

楊鍾甫 (花柳皮膚專科) (診所)南京路貴州路口民康里三三六號 (門診)上午十時至下午五時 餘時出診 電話中央五五八 (住址)新垃圾橋北堍華通坊二六○號 (門診)一元 備有德國六○六無痛注射及各種血清注射

葉經甫 牙科專門 Dr. K. P. YIEP, D.D.S. 美國加省畢業牙科醫生 南京路勞合路轉角四二號醫室 電話中央五八一 上午十時至十二時 下午二至五點

焦錫生 醫生 (門診)下午三點至五點南京路勞合路對面p三百六十九號利濟大藥房 星期日停診出診不在此例 (電話)中央六千二百四十九號 (出診接洽)下午五點以後或用電話接洽亦可 如有急症服毒並一切疑難等症隨請隨到

劉尊植 (美國醫學博士)(眼鼻耳喉專科) (門診)上午十時至十二時 下午三時至五時 (診所)在英界南京路勞合路口y四百念一號 電話中央五八一八

方菊影 (內外科花柳科) 大方醫院 法界打鐵浜太平橋震成 上午九時至下午三時送診 電話中央二五六二

張箴言 (內外科) (診所)河南路一八三號美華銀行樓 (時間)門診上午十至十二時 下午十二至四時 出診下午二至四時 八時 (電話)診所中二七八五二 住宅四二西七

傅壯民 德醫 (眼耳喉鼻科)(內外產婦科) 壯民醫院 白克路北成都路廣仁里內 夜間愛文義路聯珠里出入 電話西二六二二

趙啟華 德醫 (統治各科) 六馬路口西藏路文元里一弄 (門診)下午二時至五時 (出診)上午八時至十時 下午八時至十時 電話中央三五九九 德國亨堡大學醫學博士

席時泰 (內外科)(皮膚花柳科) 三馬路大新街口中法大藥房 每日上午十時至十二時 電話中央一四八六 北浙江路華安坊二弄福民醫院 下午一時至六時在 電話北二二二三

艾羅補腦汁

欲求腦之靈敏、不得不先明腦之組織及健腦之法、腦居人體最高部位、爲一身主宰、其組織乃含神經纖微之白質、與神經細胞構成之灰白質而成、形爲半球盾甚柔軟、充滿頭腔、有大小腦之別、各司其事、不相紊亂、所謂健腦之法者、卽服艾羅醫生發明之補腦汁是也、是汁采取各種補腦藥品、服之能增進思想、並治腦力不足、神經衰弱等症、學者終日從事學業、孜孜不倦、易患腦病、服之尤爲合宜、他若夜不安眠、記憶乏力、皆腦弱之徵象、非服補腦汁不足以奏功也

大瓶二元 每打念元 小瓶一元二角半 每打十二元

上海中法大藥房總發行

各省中法大藥房及各大藥房均有出售

上海農商銀行廣告

本行額定資本一千萬元先收五百萬元專營銀行一切業務如蒙惠顧無任歡迎 行址天津路福綏里口六五號

電話 經理室中央六七六三 營業室中央六七六二 電報掛號六五九三

中國通商銀行謹白

本銀行招集商股資本五百萬兩現已收足二百五十萬兩總行設上海經辦各處滙兌押滙電滙及押欵凡有放存銀兩或半年一年存欵一切交易無不周妥克己並自備高大洋棧一所貨物均可躉寄並可押用銀兩棧租格外公道特此布告

明華銀行廣告

本行開辦已歷三載資本金二百萬元公積金二十七萬元專做滙兌押欵放欵各種存欵買賣公債等商業銀行業務彙辦儲蓄利息優厚活期存欵長年四厘乃至六厘定期存欵三個月五厘六個月六厘一年八厘又六年加對定期存欵一次存洋一千元六年後可得洋二千元印有各種細則函索卽寄

北京行 前門煤市街 天津行 法界四號路 甯波行 糖行街 青島行 河南町 上海行 北京路 電話中央二八○三 五二七七

上海大陸銀行

資本金 五百萬元 公積金 六十萬元

總行 天津 分行 北京 上海 漢口 濟南 蘇州 京南下關 其他各埠均有代理機關一律通滙

保管部 公債公司債股票商業票據及其他有價證券之保管並代取本息或賣買承募

營業部 存欵放欵押滙兌貼現代理收付欵項生金銀之買賣

儲蓄部 (一)活期儲蓄(二)定期儲蓄

貨棧部 專爲客商堆存貨物棧租極廉棧單可在本行押借欵項利率公道均有詳細章程函索卽寄

上海四明商業儲蓄銀行廣告

本銀行開設以來歷有年所總行設在上海北京路江西路轉角並設分行於甯波溫州漢口等處其他各大埠均有委托代理機關專營滙兌押滙商業往來各種存欵儲蓄存欵各項放欵以及貼現等一切銀行業務無不手續簡捷誠信優待其有特別存欵亦可隨時面議並備有最新式堅固保管箱庫專爲顧客租賃貴重物品印有詳章函索卽奉如蒙惠顧無任歡迎 電話中央六三九八 六三九九 六四○○

送年禮用新年特别装璜之大前門香烟必受人歡迎大前門香烟乃人人歡迎之上等香烟

英界山頭路口 笑舞台 電話三二五一

新中華劇社

第一小生 李悲世　第一名旦 沈映霞　第一老生 李天然

顧覺因 張四維 趙躍光 譚志遠 王无能　秦哈哈 胡恨生 傅秋聲　陸嘯梧 陳秦秦 湯餓秀 薛天呆 孫愁心

（蔣呆兒）（張利聲）（陳鏡花）

鮑倭倭 張崇古 陸嘯呆 陳正昇 駱夢鶴 李石聲 鄒劍秋 洪警鈴 周芍風 魏少梅 徐天幻 王幼梅 邵冰心 游笑笑 袁雪梅 沈玉泉 鄒呆魂 凋志成 李一青 趙孤相

正月十一日夜新排新演好戲

日戲熱鬧戲 紅粉骷髏 新編最新實事新戲

夜演雙齣戲 女律師 將軍換 干老七殉情記

永安 天韻樓 花園

本樓准於陰曆正月十一十二陽歷二月念六念七號晚開演

最新偵探機關長片 少年偵探 第四集五大本

滑稽笑片 練習一大本 冰人與美術家一大本 怕錯二大本

門票概售小洋角半

人造自來血

補血生精 強身健胃 男女老幼 四時咸宜

總發行所上海五洲大藥房

大瓶二元小瓶一元二角各埠藥房均有代售

上海六合貿易工程公司

本公司專辦各項建築工程如房屋廠棧橋梁道路等項均可為之設計繪樣監工關於電氣水利及各項工廠機器均可承辦

（地址）上海四川路一百三十六號

（電話）中央七三一一七三一二號

王禹襄書畫例

治腎專家 林自由

專治腎虧遺精陽痿早洩發育不全艱嗣血尿淋尿凡患一切腎病用最新法新藥根本治療每日午後開診診費五元藥劑在內外埠患者亦可通信求治函索章程照例即寄醫寓在上海英界三馬路會樂里一弄一家

美商 亞洲建業有限公司

上海廣東路三號 電話央六三一六

本公司承辦 水廠 電廠 工廠 房屋 基礎 鐵路 道路 橋梁 商埠 運河 水利電 以及一切實業建築

春華舞臺

日戲價目 花樓五角 特廂四角 官廳五角 特廳四角 頭廳二角 包廂二角 一包廳二角 二廳一角 北市開封路口電話二千九百五十六號

梁一鳴 薛蘭芬 王月舫 李人俊 劉玉琴 鳳牡丹 應寶蓮 羅(小三)小寶 麻子 綠牡丹 蓋叫天 韓長寶

牧羊卷 鬧昆陽 大鐵弓緣 走麥城 滿漢結婚 北湖取智州

夜戲價目 花樓八角 特廂六角 官廳八角 特廳六角 頭廳四角 包廂四角 二包廳二角 二廳二角 北市開封路口電話二千九百五十六號

梁一鳴桃 劉玉琴 韓長寶 羅小寶 綠牡丹 麻子 蓋叫天 五寶 周寶蓮 應月舫 王

花宮 官怕太太 長板坡 打鼓罵曹 游龍戲鳳 一箭仇 全本目蓮救母

昇平歌舞臺豐記

日戲價目 月樓三角 官廳三角 包廂二角 正廳二角 普通一角 夜戲價目 月樓四角 官廳四角 包廂三角 正廳三角 普通角半

小春來 小鳳春 張小樓 裘忠顯 費彩花 潘勝魁 高興榮 馬金元 金醉妙 小桂紅 樊笑倩 張雲標 衛梅朵 白玉梅 丁小芳 張子範 裘月亭 小月紅 秦月峰 謝志雲 裘成魁 小菊花 朱雲甫 馬少梅 樊小帆 小月軒

十一日戲本四雙珠鳳 ◎ 十一夜戲二本 山伯

新世界 義記

跑馬廳泥城橋南北兩部地道交通 門票小洋二角電梯小洋三角西菜券大洋一元特別西菜每客大洋五角

招登廣告 本世界交通便利游客衆多廣告收效之宏非他處所能及如荷賜登請向廣告部接洽

滿室生春 大京班 ……

大世界

上海西新橋堍 中國第一俱樂部

六十七種遊藝表

大花園 新建 八面 琉璃廳 陳設 奇花 名葩 雅座 品茗

小世界

上海新北門內 中國模範遊藝場

門券每位小洋二角 月券 男賓每張大洋六元 女賓每張大洋三元

第一層大京班 春來 蓋春來 劉 …… 周香泉 田永奎 邵文濱 沈春林 小桂寶 張素蘭 愛華社 第三層影戲 陶社文明新戲 常州班 吳小鳳笙 姜子美 馮 …… 王再亮 朱菊庵 筱桂笙

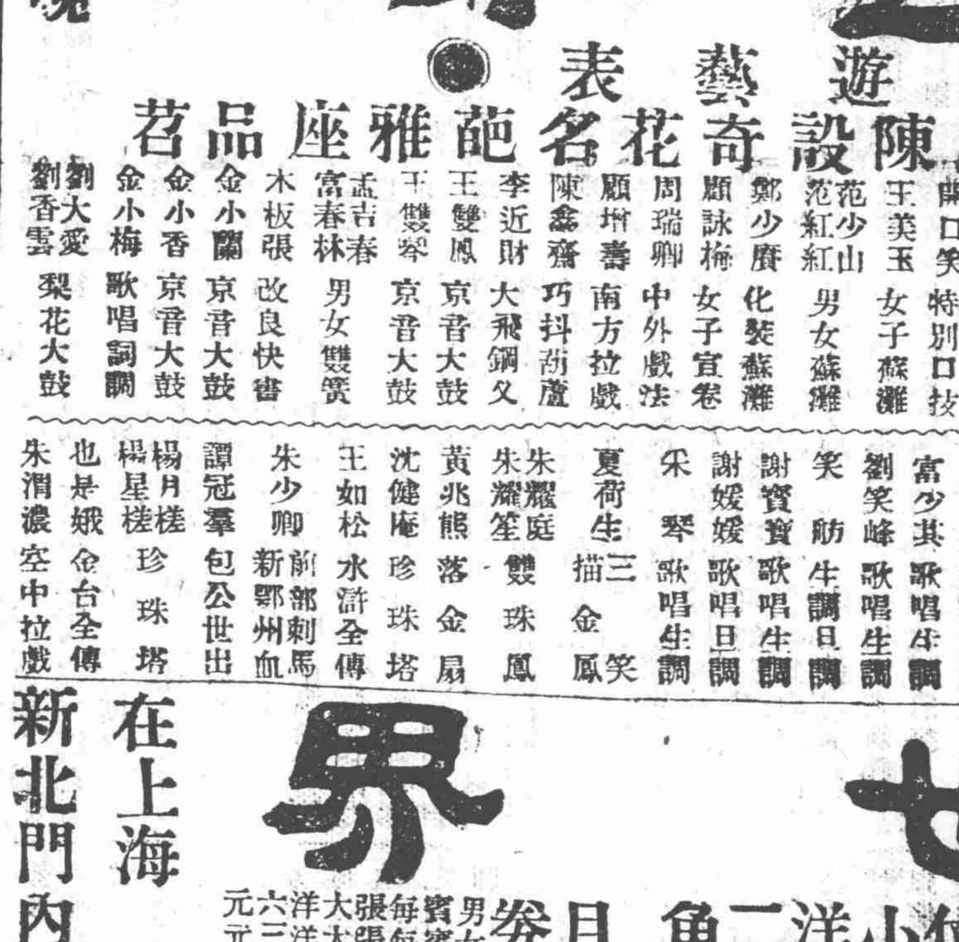

英商

本公司專辦進口各種化學用如純碱潔碱洗碱粉燒碱電氣漂粉潔白粉泡花碱等均備有存貨以供各廠家之需用

本公司之蛾眉月牌泡花碱物質精良不論定貨或現售格外克己如蒙賜顧請駕臨敝公司面議可也

本公司並經理各種顏料靛青金鷄牌硼砂硼酸鐵管擦銅水芥末辣醬名目不及多繁細載如蒙賜顧無任歡迎

英商卜內門洋碱有限公司啟 上海四川路四十一號

華僑受侮之兩例

▲中國官僚之罪惡
▲□□爲「中國人」即遭毆辱

密勒評論報載華人 HsinC heng 氏投函云、據一月十八日紐約時報載稱「華商」Yath rsang氏昨日登報懸賞一千元、偵緝星期五晚在第六愛文義路高架電車中毆辱彼之美國水手一人、據氏言、該水手祗因彼爲中國人、無故毆辱之、連摑其面數次、碎其眼鏡、左目下創口甚深、至須花醫院（醫院名）中之外科醫生爲其縫綴至十次之多、其言曰、余於是晚在上城會友、十時許在第一百〇四街乘第九愛文義路高架電車回寓、至第六十六街、換乘第六愛文義路之高架電車、余入座時、一水手坐於對面座中、其人年約二十歲至二十五歲、中等身材、髮色黑、着美海軍制服、外加大衣、余初未注意於彼、亦絕未妨礙之、彼先不語、迨車過第五十九街、忽發言令我與彼並坐、余不應、彼遂至余座次、問曰、汝爲何國人、余曰中國人、彼不復語、立以拳擊我面、眼鏡碎而墮、余目光□□、遂不能見一物、彼繼續擊我眼及口、直至電車到第五十三街始止、同車中有美國乘客約十人、均袖手不顧、僅一客爲我拾起眼鏡及手套而已、至第五十三街車停、水手亦出車、余請管車員呼警察、或扣留水手、彼皆不應、余乃下車至賣票員處、請其電告警所、時水手早已遁去、久之、始有兩警察及花醫院之病車至、舁余至第五十一街警署、余備述情形、醫生爲余縫綴傷口、加綳帶焉、余居警署至夜間三時半、始乘街車回寓、自是未曾外出、

以上爲紐約時報所載最近之一事也、猶憶去夏有中國學生一百餘人乘南京號郵船來美、其中數人未嫻英語、船抵舊金山、移民局員數人登舟檢驗護照、此等學生初到美國、不知美人生活之倉皇急遽、有數人舉動稍遲緩、移民員不管彼此言語不通、接續發問、非常急速、對答略遲、即大聲怒斥如「呆伯」及「一蠢之牛」等駡人慣語、皆出以餉此中國新賓、有學生數人憤而詰問、移民員竟欲將諸人悉羈留於隔離站、當時有保護華人利益之中國領事一人同在該船、目擊情形、默不一語、蓋即欲干涉、實亦無法干涉耳、

如上同樣之事、不勝枚舉、但即此兩例、足見華人在外國所遭境遇之一斑、惟華人在美國所受待遇、並不比在他處所受爲更惡、此可爲美人聲明者、每年中國商人工人至馬來聯邦及太平洋中各島者甚多、皆在至嚴厲之條例下作工、純因克勤克儉、得勉强保其生活、如菲列濱及暹羅、其本地人民有時不但特設合法之限制、且訴諸非法的手段、以抵制華人之競爭、中國工人商人公然受窘迫之事、時有所聞、不論如何寃苦、均不能在當地法庭控訴得直、中國領事亦無可如何、

華人處此惡境、並非由於種族的偏見、特種族的偏見使之更甚耳、華人日人同屬黃種、西方人對待日人之態度則全與待華人者不同、日本工人商人今已徧及世界各處、斐列濱、蘇門答臘朴來尼西亞、紐西蘭、東印度巴西、英屬科崙比亞、墨西哥、嘉利福尼州、皆有日人殖民地、彼等之作工經商情形、皆與任何獨立國之公民同、大約日人在外國之自由、更大於在日本之外人所享者、日人暗中雖被兇誕、而明則受尊重、今日無一外國人敢對日人出輕蔑語、如敢出者、必準備開戰或賠償、中國人則到處受人欺侮、可以無故毆辱之、甚至傷其生命、其他位較之□□時代之猶太人、並無稍異、

至於在中國之外國□□□□□□之保護、其生命以軍器保之、其權利以治外法權保之、中國各大埠皆駐有外國砲艦、可立時調遣、外僑入內地、有兵士保護、以防不測、萬一有意外事發生、中政府必須以賠償、雖受大虧、亦所不恤、外僑之權利若有損失、即有一强有力之政府及一强有力之軍隊爲其出頭、夫外人之尊貴若此、因無怪外僑之行動即有極應受干涉者、華人亦不敢干涉之矣、

夫保護本國之公民、無論其在國內國外、乃一國政府之天職、故各國政府之保護在華僑民、吾人決不非難之、政府對於國內、責在維持和平秩序、保工商之發展、對於旅外公民、則應保其權利、勿受侵犯、其設備軍器砲艇及領事法庭、以保障僑民之生命財產、乃當然之事、因不如此、即不成爲政府、政府自應强有力、不應軟弱、因軟弱則招侮辱、譬如欲阻甲水不流入乙水、莫如將兩水升至同一平面、世界之和平、並非强國擾亂之、乃因有多數弱國之存在耳、外國保護其公民、責任應爾、所可痛者、中國政府乃不保護中國人民、即如上述之美國野蠻水手、吾人不必怨恨之、實中國政府之軟弱、使彼敢於爲此暴舉、若中政府與各西國政府同一强有力、則中國人即不致受侮、而與外國人立於互相尊重之地位矣、

中華民國已成立十二年、成績毫無、祇有革命復辟黨爭、擾擾不已、政府屢屢更迭、人民困苦日深、濫借外債、以供黨戰、國民負担、日見增重、工商業教育均不能發展、國家愈窮、官僚愈富、因少數官吏之擅權奪利、全國蒙莫大之耻辱、嗟乎、中國官僚乎、汝之不德使吾華民不安於國內、又不安於國外、因汝之故、盜匪遍於各省、因汝之故、軍隊魚肉人民、大好祖國、不克安居、不得已欲避居國外、則又到處受人之戮辱、中國人乎、何不幸而遭此跼天蹐地之苦境、非汝官僚之罪乎、雖然、即就汝官僚自身利益計、亦豈得者、汝以爲可盡吸國民之膏血以成汝之富、使全國蒙恥而汝獨貴乎、不知全體腐壞、部分不能獨存、汝雖擁赫赫之名號、中國而亡、豈能獨保光榮、現作惡之人、不免受更重之罰、中國人民者、乃爲汝產金蛋之雞也、爲汝計、當善飼之、不當殺之、中國官僚乎、危機四伏、爆發在即、汝其速醒、機會一失、悔之無及、其速改良政治、整頓百務、使列强皆尊重中國、中國人不致再受侮辱、則今日之罪人、或爲他日之功臣矣、H. Zin Cheng 一九二三年一月十九日自 Cami ridge發、（世界社譯）

北京電車之籌備

▲公司股票有漲落作用……公司人員對外之門面談

國聞社北京通信云、北京電車公司、成立已久、官商合辦、資本總額共四百萬元、其舖設計劃、內外城幹線縱橫各兩條、發電廠設在北通州、停車廠則即在北京、表面上股額已經招足、只待舖設軌道、工竣通車、然時迄今日、京師馬路之上、並未見有裝置車軌設立電桿之舉動、偶或傳出消息、謂不久便能動工通車、無形中該公司之股票、即增高價格、此項股票、市場上雖並無買賣行情、而私人交易、頗爲可觀、營利者遂造作空氣、藉以圖利、其實在先該公司於何日方能通車、並無一定把握、所謂不日成事云云者、乃買賣股票者所造有作用之謠言、□事實殊不相干也、去年冬初、該公司方公布於今年六月□□□□、據□□方面之人謂、去冬所以未即動工者、曾因天寒地凍、殊不宜於工作、故北通州之發電廠、建築尚未完全、北京之停車廠、亦未開工建造、車軌電桿、更不能裝置、再則向外洋所買應有機件、迄未全部運到、而途中各項關稅糾葛、復易延誤期日、因之事實上亦難於動手、現在對於舖車軌裝電桿等事、已分別與市政廳及電燈公司接洽就緒、一切當無問題、特爲時無多、工程不易、屆六月底能否通車仍未易斷言、是就情勢觀察、到期恐北京市上、猶不能見有電車往來也、加之京師總商會、近忽上呈及步軍統領衙門、表示反對北京通行電車之意、其根據之理由、略謂北京馬路太狹、無電車往來之餘地、如須創辦電車、其勢將發生折毀民房情事、沿街民房、都爲商舖、店鋪爲商人根本、未免損失太大、二則京師並非商埠、與上海天津不同、電車雖係地方上發展文明之物、在北京則似非必要、三則近來生活難困、京內貧民、賴人力車爲生活者極多、一旦電車通行、則貧民之生計斷絕、恐生意外之危險、應請府院等阻止電車公司、勿再進行、宜先妥籌避免危險之方、始可開辦、其呈文原本、辭意中大有根本與電車公司吹台之意、其實北京馬路、並不狹窄、較之津滬或且過之、須折毀商店云云、未免過慮、無通行電車必要之談、亦不合情理、至貧民生計問題、則確有一部分關係、但按照計畫、電車幹線僅有四條、偏僻之街巷、當然仍非人力車不可、畢竟人力車之買賣、當不至大受影響、總商會之反對理由、始終不能十分充分、不過一方既有此種反對舉動、自與電車之進行不無阻礙、此就外來之形勢而論、亦不能確保今年能通行電車也、此外在電車公司本身、亦有實際上波折、緣發電廠之擇設于北通州、本係洋工程司之主張、以爲該處甚爲相宜、乃公司董事孟琛與等數人、又謂通州常有水災、於發電廠不甚相當、萬一發生危險、則非但於公司自身有極大損失、且恐於北京地方上發生不利、當別擇相宜地點以建築發電機關、然機廠建築、已成一部、不少機器、亦已運到通州、今倘另覓他處作廠地、則多費許多工程運費、公司即將大受損失、且一時又難覓更較適當之地點、故至今猶在躊躇未決之秋、雖洋工程司肯寫包單、担保無水災之險、孟等仍不敢確信、究竟如何解決、既未定奪、則工竣通車之日、更不知在何年何時、逆料該公司六月底通車之言、決難實踐也、

京聞紀要

▲克門案尚未解決　美使前因克門案直接向國務院交涉、頗引起國人非議、茲據外人方面所述、則謂美使最初因外部負責無人、前任總長因病告假、現任總長尚未發表、而美國政府催促解決甚急、新不得不直接訪謁總理、依美國慣例、總理實兼外長之職也、至現任外長發表以後、所以又赴初一次者、一因張總理前曾接洽此事、故往繼續前議、二因斯時外長雖已就職、美使尚未往正式訪謁、不便即行交涉克門案云云、惟聞此尚係表面之詞、美使所以避外部而就國務院者、因第一次見張總理時、覺其懦弱易與、復因往來總理外長之間、易於採取中國真正之條件、至兩方所議條件、關於懲處係各軍官、美使必欲指明三人、我國表面上則不願美國指定何人、惟允由該地長官查辦、暗中當仍滿足美使之要求、張都統須向美使事賠罪一條、我國以官長地位、尊卑不同、尚未承允、現在猶未能結果此案、即爲此云、

▲威海衞會議再開　威海衞會議、前經中英兩方、決定移京重開、茲聞現已準備就緒、不日即可開始、當交涉之任者、英國方面爲駐濟領事傑爾斯、威海衞英國軍艦長官勒倫脫、及海軍長官科林三人、我國方面爲梁如浩、吳應科、吳佩洸三人、此次會議、擬另起爐灶、根據最初兩方之基本條件、以爲討論、並非賡續在威海衞之會議云、

▲英公使希望裁兵　新任駐華英國公使前日呈遞國書、昨赴國務院訪晤張總理、談一小時之久、英使先叙寒暄、繼謂此次自地中海東來、因患暈船、稍有不適、繼言彼對於中國之希望、當有強固之中央政府、漸將各省之額軍隊、均實行裁撤、則混亂之局乃可休止、世界各國經歐戰而後、莫不企望和平、故華會精神、惟在減縮軍備、希望中國能尊重華會之精神實行友邦所希望裁兵之案、關於一切善後友邦自當予以好意之援助云云、張氏既感謝其殷殷之意、復略述自己之懷抱、在以和平手段謀國家之統一、其進行方法、惟先除各方之隔閡、簡言之、先注意於情、再求合於理、終乃納之於法、英使自然表示佩服、約再見而別云、

▲京綏路火車相撞　京綏路於前日（二十二日）上午六點、由張家口開往北京第三〇四次加車、行至懷來土木二站之間、第四六號道撥房地方、車頭忽然損壞、正停在道上修理之際、此時忽又有第三〇八次加車隨後開來、及至切近、未能將氣門關閉、停止前行、致第三〇八次車頭與三〇四次之車尾守車相撞、同時守車與正面完全撞壞出軌、鐵軌翻斷、並傷及機房押貨人三名、內當時已因傷致命、受輕傷者約數人、一切損失極鉅、當由車守電知康莊站車務分段長、少時由康莊站機務及車務分段長特開專車、載運機匠及工人數十名前往救護、故是日往來上下客車到此、旅客均須互相倒坐乘車方能開行、因之行車鐘點套亂遲誤、所有由張開往康莊之貨車現均已停駛、一星期內恐亦不能恢復原狀、據交通界人云、此次撞車所有種種損失、約在四十萬元左右云、

▲李思浩免緝波折　新聞編譯社消息、張內閣成立而後、王揖唐等之免緝、一般人以事過情遷、亦無庸加以反對、而李思浩免緝之案、則至今擱置、尚未發表、其代爲奔走最力者、爲某閣員、蓋當陰曆年關未渡過時、頗欲李氏出而設法過年、謂李與銀行界感情頗佳、且若勝銀行中有某項四十餘萬之欵可以供政府之用、故某閣員曾數次親訪李氏、一口担承必爲發表、距料從前洛吳聞高恩洪言、李可張羅軍費三百萬、實則高之誤聽誤報、並無其事、張紹曾恐洛吳誤會、先電徵意見、洛吳乃覆電反對、該電不專指李氏、而實注重于曹陸、謂時局多故、若再任安福黨人自由活動恐足以搗亂、吳電到院後、適是日某閣員提出免緝李氏之案、遂大家相覷無言、未爲通過、乃復以張劉與三閣員聯名致保曹一電、請其疏通吳使、曹置不理、某閣員赴保拜年、曾以三事要曹、李氏案亦其一也、曹答謂外間人言藉藉、子玉尚不贊成、亦何必急急不可終日乎、此事擱置之眞相蓋如此、現李之友人尚爲籌欵、銀行中人亦有接洽、故外傳其未絕望云、

▲財次凌文淵辭職　財政次長凌文淵日昨辭職、其遞財長之呈文如下、『呈爲□辭次長署職、仰祈鑒核轉陳事、竊文淵前經迭次具呈懇請開去次長署職、未蒙允准、迨總長履新、復申前請、辭不獲命、此即經聲明俟過舊歷年關、再當瀝陳引退、此次經□措注、備極艱難、公債未□行□欵□多□折、□收入四百□□□□二千六百餘萬之□□□□□□□□配適宜、得以度此□關、顧財部□□、本在年而在日、縣日三百六十以成年、年關雖難、亦不過一年一度、若度日則無時不如年關之難、文淵受事八閱月、黽勉應付、所受苦痛、實不可以一日安、故不惜辭職、至十數次之多、惟時總長未經蒞任、不容卸責、支持之法、全恃感情、乃各方面索欵者環而相迫、始則爭有無、繼則爭多寡、以收支兩方距離太遠之故、無論如何、斷難滿意、飛短流長、自所不免、際此羣疑衆謗、紛至沓來之際、縱有長才、亦難應付、文淵以一書生盆乎其間、力竭計窮、何能爲役、且以今日財政論、不從根本上力圖救濟、則中央政府、無以自存、外國債權、將闘其管、均無可諱言、自年底正金銀行強扣鹽餘撥付、被竊俄債票息至一百十餘萬元之多、此端一開、羣起效尤、所恃鹽餘以作杯水車薪之計者、更不知何以維持、文淵自揣疏庸、難資佐理、長此遷延、尤虞貽誤、理合掬誠申請、務懇鈞長俯鑒區區愚悃、准予陳明大總統、開去次長署職、俾得退就散地、實感生成、除另呈外、伏乞鑒核轉陳、實爲德便、謹呈總長、署財政次長凌文淵謹呈』自凌決心引退、各方逐鹿此席者甚多、除個人活動及普通推薦者不計外、而有絕對非空言所能敷衍者、共計六人、（一）羅家衡、係益友社吳景濂等所推薦（二）文羣、係政學會李根源所推薦（三）孫潤宇、係某政團聯衛所推薦（四）薛篤弼、係張紹曾所內定、（五）項致中、係王毓芝推薦、（六）孫鐘、係袁乃寬及某方所推薦、

▲二十一條之將來　廢止中日協條約二十一案、國會既已通過、政府不能不予以照辦、惟何日提出正式照會、日本現實不能決定、新外長黃郛現爲署職、對此事、更不好說話、辦理不妥、必影響於同意、故黃對人言、只云時間上之考慮、意在本人同意案通過後、再爲進行、其措詞亦自有故、蓋謂日本本屆議會期滿、內閣更迭或屬之於政友會、政友會比較憲政會好說話、屆時提出、不無商量之餘地、然據外交界一般揣測、此案提出、日本必然拒絕、至不能解決之時、我國當付國際仲裁、或訴諸海牙會、但以情理度之或有第三國家出而調停、亦未可知云、

又駐日新公使、汪榮寶、半月以前、已定於二月底成行、且已紛調隨員、爲啓行之準備、近來感於二十一條取消之爲難、故又不欲即往、而爲無定期之延宕矣、（二十四日北京）

閩粵督理問題

▲政府派人赴保洛磋商……或將先下兩道省長命令

二十三日京訊云、孫沈兩道命令、洛陽方面、仍非頒發不可、外傳洛已讓步者不確、不過內閣方面、曾自定一個辦法、主張結清欠餉、從事實上辦理耳、此層張閣已託林俊廷代表陸宗宇赴洛磋商、結果如何、尚待陸氏一報、但聞張對閩粵兩省事另有辦法、將於一切未解決之前、先下兩道省長命令、業已電致孫中山薩鎮冰劉冠雄等、徵求同意、如孫等贊成、即以胡漢民長粵另對薩鎮冰追加一道命令打消所謂自治省長、仍成爲中央正式任命之省長、然此項辦法、亦不見甚妙處也、據政界消息、孫傳芳與閩之薩劉、已有所協定、其目的乃不在閩、沈鴻英及湘趙恒唐、亦有勾結、政府如不發孫沈□□令、西南□□有發生□□□□□□□爲此已派劉恩源赴□□□□□□□外、曾電飭各藩吏、表明沈氏督理□□□發表之苦衷、其原文略謂沈鴻英□□□央、自屬實情、惟廣東現狀、甚爲複雜、若加任命、似非愛沈、苟沈實力足以定粵、則事實上豈異現任、目前似非時機、至對於孫氏、則以閩境多山、進兵不易、請暫從緩議云云、

今日俄國之五領袖

▲執政權者五人
▲施泰林隱執牛耳

紐約時報莫斯科電云、當茲歐州局勢緊張之際、俄國政府中之首領、其事業益覺艱巨、今日肩荷俄國全局之重擔者、厥有五人、即杜洛斯基、施泰林、嘉們尼夫、裴琴斯基、及李珂夫是也、外傳之列甯重病消息、固不確實、然彼仍在休息之中、彼雖時爲政府新聞紙制作論文第於各中央委員會事務、則無力一一躬任其勞、齊諾維埃夫氏亦爲操縱中央執行委員會之內部會議中人員之一、於確定俄國政策、亦有相當之貢獻、然今亦告假休息、教育總長龍乃嘉斯基則患心臟病、病勢甚重、故政府中辦事重要人員、僅前述五人、每人每日服務至二十小時、且其中勞工防禦委員會、列甯之代理人李珂夫氏因操勞過度、健康失調、故僅有陸軍總長及鐵路內務總長裴琴斯基、似如鋼筋鐵骨、未覺勞耳、此外則嘉們尼夫、除担任內部事務外、並兼任莫斯科蘇維埃領袖所掌理之莫斯科市政事務、亦泰繁劇、至施泰林氏爲喬治亞人、在國外不甚著名、但在今日俄國則爲最重要人物之一、或亦即今日俄國最具勢力之人、施氏在政府方面爲俄國民族部長共產黨秘書長、惟其勢力、不能觀其政府中地位而測定之、欲知其勢力之實況須先明瞭內部會議制之內容、此會議有時人常呼爲五人會議、即蘇維埃俄國中央權之所在、吾人據此視念、先說明列甯權力之所在、人常稱列甯爲「紅色之專權者、」其實名不相符、列甯固未嘗有專政之權、俄國之中央會議、實如大公司之董事會議、在董事之先、各重要董事必先舉行一次或數次之預備會、對於所欲討論問題、議定一公共之主張、故至會議、每一發言、輒如原議通過、並非發言者果具何特權、俄國內部會議、情形亦與如是、列甯之主張過於僭權、足以使彼輩折服即一時不如彼等之意然經長時間討論、常使彼等認爲正當、此係列甯腦力之過人、非有特殊之地位也、一九二一年、列甯因病不能任事、嘉們尼夫遂代列甯、而爲最有勢力者、緣同黨信嘉氏最能充分爲列甯發表之人、至去年則除災荒以外、蘇俄共和國比較所受苦痛爲少、無大重要問題、迨至今日歐洲時局、形勢緊張、歐洲將來禍福、悉視巴黎倫敦柏林莫斯科各政府之主張而定、而亦即各政府首領需具真正人才之秋、杜洛斯基雖爲一極幹練之行政人物、然以其腦經中之分解力與列甯相較、則相去甚遠、裴琴斯基雖富於毅力、對於所抱宗旨、不惜以全力實現之、而無所畏懼、然其分解力、弱於列甯、李珂夫與嘉們尼夫、亦爲一等之行政人員、願其才力、僅限於行政而行、惟施泰林一人於去年之中、乃獨顯其判斷力與分解力、不弱於列甯、新俄去年之種種有效之設施、大半得力於施氏、杜洛斯基因勵其造成具體之計畫、而作成計畫之第尖、仍由施泰

[illegible]

美報論俄國政策

▲紅軍久佔外蒙毫無理由

紐約時報社論云、據聞中國政府對俄之主張、除俄政府放棄外蒙外決不承認俄政府、俄國駐北京代表越飛、已有相當之答復、稱俄人對待中國、非爲佳良、與列國同樣待遇、治外法權、亦已撤廢云云、查外蒙自一九一二年頃、推翻滿清之後、即與中國分離、一九一五年訂立中俄蒙協約、名義上中國保有宗主權、實際上則受俄國之管理、及俄國革命起、蒙古乃乘機脫俄人之束縛、而圖自治、同時中國之官吏及軍隊、亦復行入蒙、維時西伯利亞新舊黨之爭漸烈、恩琴竄入庫倫、希圖再舉、紅軍遂亦於此時侵入、從俄人之觀察、以爲紅軍之入蒙、係在防衞遠東共和國之安甯、及中國無力防禦白黨之故、但及至今日、新舊黨戰事、且已過去、西伯利亞全境早入紅軍之手、日本對西伯利亞之詭謀、亦已消滅、則俄人之久佔外蒙、究係何故、是否係保護外蒙之獨立、殊屬費解、即與俄人所謂待遇佳良之語、恐亦不能吻合、越飛奚能竟自食其言、至對於中東路俄人幷要求中國放棄、此點亦爲華人反對俄人之一原因、該路固爲俄國建築、而由華俄道勝銀行代帝國政府管理、惟其欵則由法國借給莫斯科政府成立之後、曾宣言以帝國政府侵略所得中國之權利、悉數歸還於中國、但俄人暗中仍思收得相當之代價、夫以外交政策言或本諸道德、或仿諸營業、本無所不可、茲越飛乃欲以大使之身分、圖兼有此二者、恐未可能也、

粵長問題之歸宿

▲胡漢民僅就職一日……江防會議之劇變徐紹楨繼任之經過

二十日廣州函云、粵長一自陳缺席儒離職後、虛懸者已十餘天、迨聯軍入粵、經幾許之醞釀、始由孫中山任命胡漢民爲省長、胡氏以民黨鉅子、一旦處於異系之多頭軍閥下、自然不大方便、然胡氏此時官癮方熱、不計利害、貿然登台、旋於一月二十五日宣布就職、不意登台之翌日、（二十六日）遂發生江防會議之變故、是役胡氏亦曾參加議席、當議壇喋血時、胡氏幾難倖免、終以爲傷一足、爲做一日省長之代價、想胡氏早知如此、亦悔不當初也、二十七日胡乃帶傷逃港、廣港某醫院留醫、靜候中山之返、而省署職務、則命其政務廳長李文範代拆代行、胡氏旣不敢返省、而此又適値桂軍全盛時代、政學系極形活動、其覬覦此席者、有桂軍長李耀漢、政學系之省議長林正煊、而北京政府又有委李根源楊永泰等說、已而桂軍受孫陳軍隊聯結之壓迫、調離省垣、政學系失其靠山、政系長粵之呼聲、遂又頓歸沈寂、而胡氏此際以聯滇（滇軍）已成功、遂作復任之想、然桂軍尚有少許留省者、胡仍未敢即回、雖經楊希閔迭次派員到港敦促、胡仍未應也、迨後滇桂軍劃清防地、廣州市面全由滇軍維持、而鹽運使造幣廠等缺、又由桂軍讓出、胡始有返省意、仍於十日早乘港輪返省、政學系見胡回任、將不利於己、嗾使桂軍方面出而反對、且根據初次孫中山委任徐紹楨長粵之電、謂胡氏長粵、係與中山初旨不符、應仍任徐爲省長、因此省長問題、復生變化、胡之返也、正如驚弓之鳥、今驟受此種空氣之困迫、深恐不測、於是不得不犧牲其省長位置、再走香港、省署職務、於焉又告中輟、會十七日孫中山抵港、胡氏乃向孫力辭、孫爲調和粵中各軍感情計、

川鄂間戰雲瀰漫

▲何金鰲部與七師衝突之眞相
▲但鄧兩軍互爭重慶之陰謀

二十三日漢口訊云、川局發生內訌、係第四混成旅旅長何金鰲受但懋辛唆使、抗拒第七師師長陳國棟、茲據今午夔州電訊、何旅軍隊、與段榮珠旅朱宗懿旅之所部於十二日在大足之龍水鎮、激戰數小時、何旅潰敗、而銅梁方面之王團、亦被七師之指揮馬德齋率隊擊散、劉榮昌永川合川潼南遂甯武勝一帶、均牽入戰線範圍、形勢異常擴大、川東各縣、均爲騷動、劉成勛將撤擠陳國棟案通電各方、其七師師長職務、由劉自兼、惟第三師長鄧錫侯已發兵助陳、但懋辛則暗中援何、此次內訌之原因、雖屬何陳兩部之衝突、而

[illegible]

部在雲陽奉節、頃已遣團夔州、楊森昨忽電洛吳及蕭督乞援、據此間軍界所傳、參陸處昨經來電派王汝勤爲援川總司令、盧金山爲副司令、先就職事循明令、又與使特派軍務處長杜錫義來鄂、與蕭督磋商援川事宜、並接濟楊軍餉械、至援川軍隊、聞指定八師及第十八師、並宋大潮之第第三混成旅、鍾利防務、由趙榮華之第十八混成旅分佈、另調胡念先所部第二混成旅之一團、協同防守此次因援助楊森返川、川鄂風雲、又趨嚴重、

時評

何消說得　（辛）

舊歷年關之輕易得度。政府中人。不能不拜東西交民巷中銀行家之大德。贈瓊投李。禮尙往返。固不但一金法郎案。草草通過於閣議也。

議員不做美。十九反對。此偷天換日之金法郎案。勢難成立。何消說得。廠金法郎案之廢棄。在張紹曾之「何消說得。」不過一爲人難。在王克敏之「何消說得。」直難以爲人。其出於辭職相要。實亦迫於情勢之無可如何。然當時之墊欵過年。府院猶是今日之府院。國會猶是今日之開會。「門從撤冀。不天圖亮。」羅漢之翻臉雖爲不情。而王氏之眦大。亦殊不稱其爲克敏矣。

乃毅然允其請，而以原初委任之徐紹楨繼胡，以孫綏衡，省署職員，連日已辦交代，而新任粵長之徐紹楨，亦預備就職，曾派代表張某赴省，先行接洽各方，而徐則隨孫中山於二十一日抵廣州，中山初擬十九日到步，各界紛紛設備歡迎，距十九日仍未見到，頃接港電，中山頃已改期，定二十晚在港啓節，計程二十一早當可蒞省矣，（毅二十日發）

浙公民代表請願地檢廳

▲提出請求五條

二十四日下午一時浙江公民續開正式大會，仍假省教育會舉行，到會人數計七十餘人，其秩序如下，一振鈴開會，二推舉主席，三報告宗旨，四推舉代表送呈節略，五同往杭地檢廳請願，振鈴入席後，公推韓寶華主席，韓登臺報告，本日爲第五次正式大會，根據第十二次幹事會辦理，所有本會告發賄選案，到案議員祇十一人，但依據刑訴條例，無正當理由，不能抗傳不到，若不加以督促，訟案無從進行，今日預備向法院陳述，並請願各項條件，恐法警不能執行由公民協同拘傳，並請不准取保，使犯罪議員，不能逍遙法外，請公推代表，當推定陶振東夏子鈞韓寶華黃維時稷兆鑫周廉石俞墉張立施靜波羅子敬王士傑等十一人，陶振東主張加推幾人，又添舉革千里傅錫垚馬子昇等三人，共計十四人，次討論出門路線，即就平海路後面，逕往法院，某席問各被舉代表，均得本人同意否，經主席逐名詢問，均起立報到，議至此，夏子鈞報告昨接匿名恐嚇函一封，由教育會轉送至寓，特呈交主席披覽，主席云，此乃省議員走狗所爲，不屑討論，即如鄙人亦收到同樣函件五封，總之堂堂公民，主持正義，亦無所畏懼，言畢，即由羅子敬執旃（四方白布上書請願條件）偕各代表遂從會場出發，逕赴檢廳，即便呈遞節略，遂散會，

公民大會全體幹事二十四日請願地檢廳以，爲陳節略事，竊沈鈞業等賄賂公行，醜聞海外，敝會業經早推代表韓寶華黃維時羅子敬王士傑四人舉證告發，乃蒙貴廳依法受理，不料貴廳迭傳被告人沈鈞業等，竟敢大都抗避不到，該犯等如此藐視法律，貴廳若非嚴行辦理，何以折服人心，何以維持法紀，公民等爲此環懇貴廳，再陳節略如左，一請求貴廳速予拘提賄選之省議員及省參議，一請求貴廳准敝會同人協助法警拘拿賄選之省議員及省參議，一請求貴廳對於賄選之省議員及省參議到案後即行管押，不准交保，一請求貴廳迅予發貼翠獲賄選之省議員及省參議資格，一請求貴廳對於賄選之省議員及省參議火速依法起訴，上列五項，極關切要，務乞貴廳察核施行，不勝待命之至，謹陳，

浙江公民大會幹事樊光等，全體旅滬公民大會代表朱左林姚在忠，臨海公民大會代表陸翰文，二十四日續狀地檢廳云，爲省議員與省參議員賄賣選票一案，屢傳不到，有意抗違，請求出拘，准於協助執行事，竊本案自經本會代表韓寶華黃維時羅子敬王士傑等告發至今，三次傳審，該被告等均抗不到案，或託名事故，或以回籍爲由，要皆情虛畏却，不敢到庭質訊，不然該被告人等散居在省會者，不在少數，何竟無一投案者，查刑訴條例第四十八條，被告經傳喚無正當理由不到者，得命拘提，又同法第五十二條二項發拘票之權，偵查中屬於檢察官，又同法第五十四條拘提由司法警察執行，該被告人等屢傳不到，依照上開條例，應請填發拘票，交由司法警察拘拏，現悉省會議員定於三月一日召集，將屆召集之際，有託名回籍者，恐亦無所藉口，惟該被告人等，類皆自命不凡，或竟抵抗法警，不受拘提，或因法警不認識，因而躲避，本會幹事等，情願協同法警指明拘提，請貴廳察核准予出拘協助執行，以免抗避，而利進行，謹狀，

二十四日下午三時半，公民大會各代表韓寶華王士傑等十四人赴地檢廳請願，沿路隨往法院人數甚衆，至檢廳時，貴郁華等乃臨時加入代表諸人，投刺後，適左廳長外出，居檢察官因他案蒞庭，由書記官長接見，各代表即將請願目的逐一陳述，該書記官允爲詳細轉陳，公民團並要求認爲重要刑事案件，依法辦理，廳員均次第承諾，代表等認爲滿意而散，是日隨行人數雖多，秩序尙無紊亂云，

浙公民會議致候補議員電云，「各報館轉十一區七十五縣第三屆省議員候補當選諸公均鑒，省議員沈鈞業輩貪贓枉法罪惡昭彰，凡我浙人，誓不與共，本會與旅滬公民大會，業經相舉爲據，聞杭地檢廳告發，按照法律，當然依官吏犯罪辦法停職歸案訊辦，況若輩既已喪失其代表之資格，本會早有否認之宣言，各縣更有撤回之電請，羣請一致，衆論僉同，則若輩斷難再行混占議席，辱我全浙人民，已屬毫無疑義，本會同人，素抱大公無我之懷，復懍創鉅痛深之戒，對於此項議員，決不忍姑息養奸，貽患吾浙，而對於省議會爲一之立法機關，又不可一日中斷，軫念前途，良用惶悚，百計圖維，惟有電請後補當選諸公，准定三月十日以前來省報到，遞補正額，依法集會，既可掃除兇孽，昭茲炯戒，又可不妨立法，按序進行，爲今之計，無逾於此，當此存亡絕續之交，端賴萬里長城之託，萬望諸公本當仁不讓之義，抱匹夫有責之心，民生已倦，歲月難留，速檢行裝，挽茲狂瀾，敬布區區，佇候文駕，浙江公民大會叩徑，」又致各界電云，「北京浙籍國會議員旅外浙江同鄉旅滬浙江公民大會各屬公民大會東京留日浙江學生同鄉會本省盧督辦張省長夏處長潘師長陳師長張財政廳長雲實業廳長張教育廳長各報館各銀行各縣議會各商會各教育會各農會各工會各學校各學生會各官廳及全浙諸姑姊妹兄弟伯叔均鑒，天禍浙江，降此妖孽何物沈鈞業輩乃承張省長受命之如陽做反對軍閥秉政之名陰圖自私自利之實，及圖窮匕見乃要求各法團出爲調停以參選案爲營利之源，所選人員，非關葺乳臭，即惡棍犯人，瀆職營私，罔顧地方利害，既特觸犯刑章，抑且廉恥道喪，湖山蒙垢，道雖遺羞，亘古以來，未有此恥，凡屬血氣之倫，誰不痛心切齒，本會迫於義憤，業經舉證向杭地檢廳告發，若輩現已完全處於犯罪地位，按照法律，當然依官吏犯罪辦法停職歸案訊辦，況若輩既已喪失其代表之資格，本會早有否認之宣言，各縣更有撤回之電請，羣情一致，衆論僉同，則若輩斷難再待混占議席，辱我全浙人民，已屬毫無疑義，本會同人，素抱大公無我之懷，復懍創鉅痛深之戒，對於此項議員，決不忍姑息養奸，貽患吾浙，而對於省議會爲一省之立法機關，又不可一日中斷，軫念前途，良用惶悚，百計圖維，惟有電請後補當選人，限定三月十日以前來省報到，遞補正額，依法集會，既可掃除兇孽，昭茲炯戒，又可不妨立法，按序進行，爲計之得，無逾於此，萬望同心協力，一致主張公道，勿爲少數利己之徒所惑，失其固有之天良，永陷我浙於長亂不治之途，毋任盼禱之至，除電請各候補當選人限日來省外，特此電聞，浙江公民大會叩徑，」

南京短簡

▲聞某要人統一方案，除保曹洛吳贊成外，事前並派員分向西南各要人接洽，得孫岑同意後，方由孫黃緒攜帶入京，如孫入元帥府，岑入元老院，皆方案之內容云，▲赦議風潮，餘波未平，齊督電促盧殿虎來甯，接續調停，▲齊韓兩長以浙省所運皖米，祇准在下關煤炭港一站打包，其餘各處，恐有影射夾帶情事，一概不准殖口通過，誠恐積久生弊，特行重申禁借，並咨盧永祥張載揚查照，▲留日蘇籍學生，迭電請予撤換經理員程大猷，韓省長已准，改委盧壽鍰接充，▲韓省長以于介孰悉航情，將航商所擬簡章及收支概算等件，交於詳細核覆，係省議員丁建春等五人介紹，▲幣制局總裁徐佛蘇由滬來甯，即辭齊督渡江回京，▲商人陳栩園等集股五萬元，在無錫惠山設立惠泉汽水公司，已由實業廳轉呈省署備案，（笑二十五日）

杭州簡短

▲收回旅大案，省教育會評議員，以本案關係主權，已函該會迅即召集臨時會，共籌方法，並以安洛連氏主張鴉片公賣問題，亦極重要，擬同日提出討論▲王正廷氏二十四日夜抵杭，寓清華旅社，今晨謁軍民二長，暢談一切，各文武暨各團體主任均往謁晤，并聞公民會幹事樊光等，請王君出席該會演講▲瑞安文廟田畝租息，迭被挪移他用，現由奉祀官胡謙呈省維持，已令該縣知事確查實數，妥議辦法，呈候核奪，▲省議員王以銓僞照案，二十三四兩日經高審廳公開辯論，飭拘各僞造人，仍避不到，王所發之照，均無是選字戳記，原告陳案之僞照，均無是項私章，一再駁詰，無詞可對，乃宣告辯論終結，明日宣判，▲近聞吳光新時往來滬杭間，行蹤無定，▲衢防郝總指揮，呈報邊防安甯，贛省亦無軍事行動，（匯二十五日）

暫行大總統命令

▲二月廿四日令，特授江朝宗楊增新閻錫山爲陸軍上將，此令，▲特派谷鍾秀督辦膠濟鐵路贖路事宜，此令，▲財政總長劉恩源呈司長錢懋勳另有任用，請予免職，錢懋勳准免本職，此令▲任命洪鑄爲財政部司長，此令，▲教育總長彭允彝呈山西教育廳廳長虞銘新，河南教育廳廳長淩冰，呈請辭職，虞銘新淩冰均准免職，此令，▲任命馬駿爲山西教育廳廳長，此令，▲任命王幼僑爲河南教育廳廳長，此令，▲任命楊六度爲廣西實業廳廳長，此令，▲派趙守鈺爲西北國道籌備處處長，此令，▲派朱念祖陳延齡赴日本考察教育事宜，此令，穆葆善授爲陸軍少將，此令，

各地通信

松江

▲游藝會之第一日 旅滬松屬學友會，爲籌集建築會所基金，於今日（二十三）起，在省三中校開游藝會三日，以所售券價作建築費用，第一日下午開幕時男女來賓到會者，五百餘人，以後逐漸增加，座中幾無隙地，至所演各種游藝，以新劇『農家女』爲最有精神，次爲幼女生之跳舞『天眞爛熳，姿勢活潑，可爲該會生色，其餘如魔術火棍等，亦有獨到處，頗邀觀者贊美云，（丁）

▲籌備初中之困難 松江勸學所，自經行政會議決，於下年度，（即暑假後）起，實施新學制，就現有各高小附近國民校，改併完全小學，並添辦初級中學，事在必行，惟限於校址問題，籌備頗感困難，因第一高小與松市，第五國民校改併完全小學，勢須遷移於舊有農校，始足敷用，而添辦之初級中學，方就一高校址開辦，今農校校舍尙未舉陸軍醫院遷讓，故籌備尙難入手云，（丁志）

▲鹽警槍傷民命案 松江濼缺鎮鹽警，因捉鹽啓釁，槍傷命雲楚，激動地方公憤，全鎮商店罷市一節，已紀昨報，茲由該處扳戶代表徐寶壽等，具呈省縣兩署，請求伸雪，狀詞所載，尤爲詳情，茲再探錄如下，爲鹽警濫用職權，草菅民命，呈請迅予提歸受害人，檢驗公訴，嚴懲兇犯事，切治下拓林鄉濼缺扳戶，於鹽廠封秤法，計自有清光緒初年開辦迄今，歷已數十年，向循此種恤舊慣，乃濼缺所駐袁浦場鹽警，橫暴性成，對於扳戶夙著苛虐，即於封廠後得許肩販之例，亦一旦破除，且於陰歷新正初四下午二時，即在此封廠期內，由鹽警老人荷槍實彈，至鎮外灰場截拿食鹽，扳戶等以灰場爲產鹽地，既未越界肩賣，何得指以爲私，當即前往鹽警局，請求放免，乃鹽警屢副巡官，指爲有意營試，竟藉平日苛虐手段，理指請求爲拒捕，胆敢令警實彈開槍，擊傷路人金云楚，立時血暈倒地，鎮商聞警亦即相繼罷市，該副巡官知已肇禍，遂抱一不做二不休之觀念，揮令鹽警在鎮市屬門前擄捕邱照香，並於姚子良酒館內拖去康小發，連同受傷倒地之金云楚，擅加暴動罪名，拘局私刑，併解袁浦場署，爲自身卸罪地步，扳戶等以該鹽警似此濫用職權，殘害民命，不惟有礙公安，抑屬有背人道，且該鹽警在灰場產鹽地，荷槍實彈，破例提鹽，經扳戶請求放免，准否之權，仍操該警，何竟視民草芥，舉以殘害，以扳戶等平日勞工所得，間接豢養之鹽警，即轉而爲殘害扳戶之惡魔，按諸國法，既不容於寬假，論諸人情，實不忍坐視，亦斷無此理由，扳戶等痛關切膚，實不忍坐視橫行，遂聯合被害人，爲敢公推代表六人，呈請鈞座迅賜咨行袁浦場署，提回被害之金云楚，邱照香康小發等，到案檢驗，依法公訴，一面即將兇之鹽巡官警，隨案解松，從重懲辦，俾維國法，而儆兇橫，實公公便云云，按此舉發時，續得該處確息，謂鹽警槍傷之金云楚，已由場署釋出，即日來松請驗，至濼缺商店亦於初五照常開市矣，（丙）（志廿三日）

揚州

▲勸學員病故易人 本邑勸學所長胡子範，以勸學員王錫三病故，特呈准縣署，委任王弟竟濟承之，以專責成云（丁）

▲公言報停版 府舊屬高郵縣之公言報，因二十二期報紙小專電內，載有（前茂新公司經理曹希農，假宋少南私宅，東邀商會會長王蕪之，新國會議員，謝佐黃稱田，助理員王詠之，北區巡官吳春庭，教會副會長金龍文，縣視學夏倫彝，王某等，並有土販等，會宴豪賭，陳設烟榻，癮氣瀰漫）下署（一）（吾）字，致觸王等之怒，朦請處知事勒令停版，現該報主任施文俊等，正向省署呼籲，請求澈究，以維輿論，「丁二十三日」

嘉興

▲濟生會舉行祈禱 禾邑連年災歉，民不聊生，四鄉滿目瘡痍，社會經濟枯窘，回顧現狀，益覺悲觀，故本邑濟生分會，經幹事會議決，舉行癸亥大祈禱，以期消弭水旱疫癘等災，全年舉行十二期，本期定正月十三日起，至二十五日止，即由本城瑞雲軒，新滕樂雲軒，壇涯閒雲軒同人聯合所結，茲已函請縣署，屆時出示禁止全城屠宰二日，以示虔敬，（丁）（嘉）

▲試拆城工之近訊 嘉興拆城一事，曾於上年招工投標，因時值暮冬，無人願問，乃由工程主任尤杰，呈請縣署，由所屬工，在東城外春波路對岸城垣，試拆三丈二尺，考核工程，再訂辦法，現自開工以來，已逾半月，因值年尾歲頭，工人往往不齊，所拆去者，僅有半數，照已拆工程計算，大致與原定計畫相同，惟段石則已增多，剩下仍由該主任等督工監察，元宵節後，可望竣事矣，（丁）

▲召集縣議會消息 嘉興縣議會，曾於上年十二月間，開會一次，嗣因甲乙兩派議員，意見不洽，開會未成，遂宣告解散，現得議員方面消息，本年四月，將由縣知事汪楚生，重行召集，於未召集之前，先向各方調和意見，以免再蹈去年覆轍，不日將由知事函約三十議員，商榷辦法云，（丁）（嘉）

南通

▲城基撥充教育基金 南通城基，自拆城工程清理，公私界址，紛雜不清，向未告竣後，自治會即會同官紳，設立城基委員會，分股辦理，嗣接奉齊督軍訓令，改歸教育基金，即由教育機關辦理清理事宜，茲勸學所，以移交之前，尙有售賣城磚報領越城基等項手續未清，剩已呈請縣署，轉令該會查照矣，（丁）

▲國語教育之發展 縣教育會，以國語教育，亟應推行，爰函請全縣市鄉教育會，切實促進區內各小學校，一律改用國語，並利用寒假期，就會內舉行國語研究會，所請講員，均通滬國語專家，自二十一日起，實行開始矣，（丁皋二十一日）

▲各公團歡迎王正廷 前署國務總理兼外交總長王正廷，於本月二十二日蒞通，與張季直氏有所接洽，本縣商農教育水利各公團，特於二十二日下午就通崇海泰總商會，開歡迎大會，到者五千餘人，四時奏樂開會，由張孝若致歡迎詞，嗣即王博士演說，首贊美南通事業，次言農業小學教育交通三項之重要，末言國民應具之精神，發揮盡致，全場掌聲如雷，閉會時，已鐘報六下矣，（丁）

▲勸學所接辦屠宰稅 南涌全縣屠宰稅，向由認商張議包辦，利益極厚，地方各公團，以本邑舉行義務教育，需款孔急，爭議決將屠宰稅，改歸勸學所接辦，藉裕收入，業已呈准省縣，惟該認商始終不肯允交，迭經郡所長催促，張知無可再延，刻已實行移交，勸學所已派專員辦理矣，（丁）（念三日皋）

徐州

▲七師校長易人 徐州省立第七師範學校校長王發蒙，迭次辭職，業經教育廳照准，委任馮竹侯接充，馮係高等師範畢業，辦學有年，經驗素富，業於今日（廿二）抵徐，布置一切，其對校務之主張如下，（一）校事分部執行，（二）採用會議式，以謀徹底的公開，（二）另賃校外宿舍，將預科學生搬出，（四）添置游戲器械，（五）附屬小學校完全獨立，（兩二十一日）

此係旅居印度肥美之英國之小孩

服用嬰孩自己藥片得獲康壯請觀其父親之謝函

無論何處爲父母者其小孩一經試用嬰孩自己藥片決不再用爲念及舊式之保赤散出牙藥以致瀉之品與彼之小孩服用矣請觀近來旅居印度歌而定先生之證書按歌君係英國籍居於印度鐵磨而雷地方其書云余之小兒現下適十二個月彼曾患夜不安睡大便閉結出牙痛苦以及寒熱交作等症服用自己藥片立見功效嬰孩自己藥片可保絕無危害即初生之嬰孩亦可放心服用專治小兒肚瀉胃弱不化便閉腹痛出牙疼苦等患且除驚風免傷風痰厥服後立即使小兒得天然康健樂之安眠能使小兒循序長成也如尊處無從購買嬰孩自己藥片祈即寄郵票大洋六角至上海江西路六十號韋廉士醫生藥局原班郵奉一瓶可也每六瓶郵票大洋三元郵力在內

四肢酸軟疼痛自覺衰老瘦弱

在緬甸有華商聲稱韋廉士大醫生紅色補丸

如何治愈彼之瘋溼骨痛

旅居緬甸中華布商三弟先生之證書誠有益於患瘋濕骨痛病根暗伏者茲特將其慨許刊登之證書列后緬甸曼雷地開設三弟布號三弟先生來示云鄙人因幼年之時縱情花柳以致身體衰殘及年事稍長更覺精力不濟衰老之狀早呈實因少年失於自檢致患精神委頓四肢瘋濕疼痛骨節酸楚幾乎寸步難移如是者經數月之久始試服韋廉士大醫生紅色補丸得獲全愈鄙人欲告他人之患同病者有所取法是以情願將證書刊登各報蓋鄙人初服紅色補丸一瓶即見功效自覺精神驟增于是連爲服用疼痛漸消直至十分全愈而後已現下胃口強健逾昔精力大增體量加重復原人喜出望外鄙人深感韋廉士大醫生之紅色補丸得獲再造之功恩非但也且能治瘋濕骨痛各症即如皮膚諸恙是也且亦能療治一切血虧腦疲所致諸虛百損少血薄氣衰對於婦科各症尤爲起痛直向上海江西路六十號韋廉士醫生藥局

年衝傷胃不消化 臀尻酸楚 腰背疼痛 筋系刺

效韋廉士大醫生紅色補丸凡經售西藥者均有出售或函購每一瓶中國大洋一元五角每六瓶八元郵力在內

衛生小書奉送老幼咸宜閱之也

有衛生常識一本內詳一切衛生要旨如欲索取即須寄一明信片至以上所列地址原班郵送一本可也

小兒之救星

此係林雲露先生稱嬰孩自己藥片之謂因此藥片曾經治愈其小孩疳積面黃等患故也

浙江台州昌國鄉農會會長林雲露先生來書云鄙人小兒年甫五歲素患疳積面黃體瘦各藥無效及試服嬰孩自己藥片漸見胃納增進面紅體肥後連爲服用其病霍然始知貴藥局嬰孩自己藥片實是小兒之救星嬰孩自己藥片可保絕無危害即最幼穉甫生之嬰孩亦可服用專治小兒胃弱不化大便秘結肚痛腹瀉寒熱出牙各症驚風痰厥傷風感冒蟲等是也如尊處無從購買嬰孩自己藥片祈即寄郵票大洋六角至上海江西路六十號韋廉士醫生藥局原班郵奉一瓶可也

卡爾登戲院

滬上首屈一指之影戲　靜安寺派克路口便是

本星期一至星期三即陽歷二月念六號至念八號每晚九點一刻起准演

加拿大持強凌弱慘殺奇事 六大本

避強權深山逃難

此片為美國著名少年導演家馬賽爾鼎倫所演內中情節演一絕色女子自與一少年相愛後始終不變其志雖向其求婚者戶限幾穿而女仍不為前動茲將此片之精結處略述如下

- 避強權夫婦逃難
- 探秘密隱名深山
- 叢林中被火受困
- 告奮勇火裏獲生
- 有情女矢志從一
- 勇豪傑迎敵逃生
- 荒山野冰天雪地
- 森林中怪獸驚人

此片情節纏綿曲折書不勝書如各界不信請來一觀便知此外又加演滑稽短片

價目 優等正廳一元 特等正廳六角 月樓二元 特等包廂一元五角 日戲價目樓上下一例洋一元 樓廳前預定座子照取六角

愛普廬影戲院

北四川路北首　第五十二號

今天戲目 世界雜誌 最新五大本艷情影片 破鏡重圓 笑話新片

劇中述一多情男子失意於情場心如高木死灰人世間絕無生趣因其青年時屬意一女即中途寒盟零嫁他人隨夫而去其人終身不娶希望再續後緣十五年後女郎因夫死復返遂得破鏡重圓

今晚 樓下後排七角 前排一元 樓廳二元二角 包廂八元

申江大戲院

英租界雲南路　六馬路轉角

日戲時間第一次下午一點半開第二次下午三點半 夜戲時間九點開 日戲價目包廂小洋七角樓廳小洋四角正廳小洋二角 夜戲價目包廂一元樓廳小洋七角正廳小洋四角

正月初九十一十二日 禮拜六日禮拜一二三

日戲 南美革命史之 丹中敵國 六本　滑稽笑話 二本

夜戲 接演最新長片 魯濱孫飄流記 第五六集 四大本　愛情好片 賭徒造化 五本　活動新聞 一本

上海大戲院

地址美界北四川路虬江路口

價目 包廂一元 樓廳六角 正廳四角 二廳二角

今天第一次七點鐘開演第二次九點一刻起

最新愛情影片 荒島良緣 五大本

大部特別勇武長片 第四集第五集 四大本 ？？？

▲長片究題何名即本晚在本院發表 [illegible]

共和影戲院

西門外方浜橋　星期二 星期四 星期日 皆換片

今天 趣劇一本 中國風景片一本 愚夫二本 情勝三本

上列影片五本皆中國滑稽影片該片新近出廠他處從未說過片中情節既靈滑稽偶儈之能事而演員之表情又各高尚雅潔誠預能可貴者也星期二四兩天之日戲亦演地片請注意

暫行加價 特別包廂一元 普通包廂六角 一百二十文 月樓四角八十文 正廳二角四十文 幼童減半收費

新愛倫影戲院

在美界甯海路　中市愛倫舊址

今天夜戲六點半開演 新奇機關長片 隱面人 第十四十五集 大團圓　上海從未演過 圖畫滑稽 二大本　最新笑片 三大本

今天日戲二點三刻開演 武術機關長片 青年俠 第五六集 四大本　新卓別林 笑片 二大本　最新笑片 一大本

注意 本院在禮拜五夜開演中國影片下下殷明珠女士傑作海誓六大本

法國大戲院

地址法租界三洋涇橋　南首歌舞臺原址

今天夜戲 新奇機關長片 蒙面人 第十一十二集 四大本　快活大王 卓別林 笑片 一大本　最新趣片 三大本

今天日戲 愛爾瑪林肯傑作 斐洲遇險記 第一二三集 七大本　最新笑片 一大本

價目照舊並不增加

中國大戲院

美界東鴨綠路四卡子橋下梧州路口便是

新年日戲由初一起至十五止每日更換新片

全禮拜戲目

新禮拜一二三晚演 滑稽笑片 二本　第一二三集 極寶貴匙 六本

禮拜四五禮拜晚演 寔事趣片 一本　最新笑片 二本　第四五集 畫中秘史 四本

日戲禮拜六禮拜日加演

價目 [illegible]

開北影戲院

新閘橋下　大統路口

禮拜一起禮拜四止 偵探長片 神仙劍 第四五六集　最新笑片 二本

價目 日夜一律小洋 登樓二角 正廳一角

開演時刻表 下午一時半 [illegible]

丹桂第一臺

日戲價目注意 特別包廂四角 頭等正廳三角 上層包廂二角 二等統售二角 三等統售一角

日戲 王永利 收關勝　珍珠花 翠屏山　何雅秋 二進宮　趙松樵 兩狼關　小寶義 投軍別窰　王滙川 劉奎官 連環套

夜戲價目注意 特別包廂九角 頭等正廳七角 上層包廂五角 二等正廳三角 三等統售二角

夜戲 小九宵 十字址　劉奎官 審李七　王滙川 趙松樵 小寶義 鳳凰山　何雅秋 貴妃醉酒　趙松樵 王滙川 劉奎官 小寶義 ◁四演新長板坡▷　高慶奎 二本戲迷傳

新舞臺

日戲價目注意 二等一角 頭等二角 廳廂三角 月樓四角

日戲 湯雙鳳 李小山 曹甫臣 查天影 夏月華 趙文連 夏月潤 夏月珊 趙君玉 周鳳文 汪優游 邱治雲 鍾鳳林 劉漢臣 許奎官 王九林 朱春庭 ○○准演新排全本張欣生

夜戲價目注意 二等二角 頭等四角 廳廂八角 月樓一元

夜戲 倪金利 劉振廷 劉漢臣 查天影 鍾鳳林 汪優游 周鳳文 趙君玉 夏月珊 夏月潤 趙文連 邱治雲 夏月華 許奎官 曹甫臣 趙君甫 張湧泉 ○○二十本濟公活佛

大舞臺

日戲價目注意 特廂七角 官廳五角 正廳三角 三層包廂二角

日戲 王福卿 三官堂　張榮奎 天雷報　賈璧雲 金碧艷 花田錯　孫少堂 沈韻秋 唐秀蓮 陳嘉璘 于振廷 姚俊卿 趙如泉 小達子 毛韻珂 郭春華 李瑞亭 陳月樓 王佳楣 趙竹卿 殷春虎 孫慶芬 ○○八本宏碧緣

夜戲價目注意 特廂一元 官廳八角 正廳五角 三層包廂三角

夜戲 唐秀蓮 沈韻秋 遺翠花　張德奎 三本鐵公雞　陳月樓 金碧艷 毛韻珂 于振廷 李瑞亭 天女散花 桑園寄子　趙如泉 賈璧雲 小達子 郭春華 姚俊卿 陳嘉璘 陳月樓 全本風波亭

亦舞臺

價目注意 月樓六角 特別官廳五角 特別包廂五角 頭等正廳三角 二等正廳二角 電話中央四千六百六十一號

日戲 李春來 張德俊 張國斌 高秋鑾 張月亭 歐陽予倩 楊瑞亭 馬連良 迷人館 妻黨同惡報 蘇三起解 潞安州 天堂州

價目注意 月樓一元 特別官廳八角 特別包廂八角 頭等正廳四角 二等正廳二角 電話中央四千六百六十一號

夜戲 張德俊 張國斌 高秋鑾 張月亭 李春來 歐陽予倩 楊瑞亭 馬連良 三麻子 三本鐵公雞 坐樓殺媳 惡虎村 黛玉葬花 二本麥城昇天

法界共舞臺男女合演

日戲價目注意 月樓四角 特包三角 特廳三角 特廳二角 頭廳角半 二廳一角 三層角半

日戲 許鴻闌 馳水驛　小琴仙 看香頭　小春岩 斬黃袍　林樹森 粉菊花 王克琴 古城會 白水灘 黑松林　林樹勛 張菊芬 苗勝春 曹寶義 張文艷 竹翠茹 李桂芳 陳彩霞 王文祥 ▶頭本珍珠塔◀

夜戲價目注意 月樓八角 特包六角 官廳六角 特廳五角 頭廳三角 二廳二角 三層三角

夜戲 小春岩 曹寶義 林樹森 張文艷 四郎探母 ○四本狸貓換太子　琴春闌 王克琴 小孟七 李桂芳 粉菊花 曹寶義 苗勝春 李桂芳 林樹森 全本陰陽河 ○五本狸貓換太子　張文艷 王克琴 竹翠茹 許鴻闌 劉松亭 ○○

天蟾舞臺

日戲 特別花樓五角 優等官廳五角 特別包廂四角 頭等正廳三角 三層花樓三角一百二十 三層特等二角九十 三層頭等一角六十 一律大洋

日戲 頭本 狸貓換太子

夜戲 花樓一元 特包八角 優廳一元 官廳八角 頭廳四角 三層花樓四角一百五十 三層特等三角一百二十 三層頭等二角九十 電話中央三七〇二

夜戲 四本 狸貓換太子

大世界乾坤大劇場

日戲價目包廂特別二角頭等一角正廳特別二角頭等一角二等一角 夜戲價目包廂特別三角頭等二角正廳特別三角頭等二角二等一角 概售

▲日戲▼ 金菊花 杜文林 王金玉 瀟湘雲 陳善甫 喜彩鳳 張少泉 韓金奎 靈雲霞 任長海 張桂軒 武雙林 佛門點元 平陽關

▲夜戲▼ 唐秋桂 萃坤靈 武雙林 靈雲霞 陳善甫 侯雲際 張桂軒 侯雲峯 張月樓 韓金奎 張少泉 喜彩鳳 瀟湘雲 王金玉 杜文林 岳家莊 柴桑口 茂州廟 文昭關 常遇春 殺子報

商業金融

評論

告農商法規委員會 (更)

京訊。千呼萬喚之農部法規委員會業已成立。農次爲任會長。工商礦政兩司長副之。並擬通電全國商會徵求改良法規意見。現在此項通電尚未披露。不知其所徵求者究爲何事。但組織既經就緒。吾人總望其脚踏實地。循序進行。毋再以此項機關爲塗飾耳目之具。此記者所願爲該會告者一也。

商法雖係特別法之一種。而種類繁多。所包甚廣。吾國既採漸進主義。將各項法規分別編訂。而不用法典之形式。則權衡輕重。先其所急。自爲一定不易之步驟。例如商會法中。其會長副會長及會董期滿連任祇准一次之限制。(商會法第二十條) 及商會法施行細則第四條所定除省城商埠外。每縣一會之限制。早經各地商會及全國商會聯合會聲明窒礙難行。請求修改。自應覆查原案。將各該項條文分別修正。以副全國商民之期望。又如票據法。破產法。工塲法。信托法。及公司債發行法。或需用孔殷。草擬有案。或發生漸多。亟應取締。皆不可不斟酌緩急。次第編纂。以應時勢之需用。此記者所願爲該會告者又一也。

吾國民情習於簡易。法網過密。最爲人民所厭惡。况幅員遼廓。轉輾費時。而官塲又素以舞文弄法爲能事。視擱置積壓爲固然。故爲便商利民起見。不可不力戒以下兩種牢不可破之成見。

(一)集權過甚。凡事一統于中央。

(二)手續過繁。使商民無所措手足。

値茲着手草創時代。所頒新法之爲利爲害。有待事實之試驗。本無合轍之把握。故活動之範圍不可不求其略寬。而遵由之形式不可不求其簡單。此記者所願爲該會告者又一也。

總之。尊重習慣。爲編訂商法之一大方針。而所謂習慣之中。要以國情民風爲主腦。其他區域的。畸零的。殊情形。倘在其次。此又不可不知也。

本埠金融

大條遠期略漲

昨日爲今歲新正第一星期日本埠海關暨中外各洋銀行等。循例休假。所有外滙外股等。均無市面。惟大條銀據英倫來電。近期勿更。計二十一辨士。遠期略長〇六二五。計爲二十一辨士八七五。又滙價均已見跌。如英對美已降一分二五。計爲四元七角〇八七五。美對英亦小去八七五。計四元七角〇八七五。英對滬小去一二五。計三先令一辨士一二五。銀行電減六二五。計四元七角一分。英對日如前。計二先令〇六二五。美銀價勿動。計六角四分八七五。

銀拆平定 釐價回小

昨日銀幣市價。較前日小一毫二忽半。銀拆勿動。三月份期洋因星期日未做開。江南小洋小三厘。廣東小洋小二厘。銅元大一千文。表牌大五文。角坯貼水皆無升降。茲將前昨兩日市價列下。

	前日	昨日
釐	▲前日早市 〇·七二〇五	▲昨日早市 〇·七二〇六二五
銀拆	〇·〇四	〇·〇四
江南小洋	〇·六二三	〇·六二六
廣東小洋	〇·六二〇	〇·六二二
表牌	一·七五二文	一·七四七文
銅元	二四、三五〇枚	二四、二五〇枚
角坯	一五一文	一五一文
貼水	二四文	二四文

標金漲而復疲

昨係星期日。本埠金業交易所。照例僅上午十一點至十二點止一小時之營業。同行進出尚屬不少。價格漲而復降。四月份自開盤略漲二錢。計三百二十六兩七錢、後續加六錢。爲三百二十七兩三錢、蓋彼時買戶尚衆也。自後忽轉下風。計降去一兩〇。至十一點半。尤爲疲軟。實因同行及業外另星戶頭紛紛脫手。人心頓虛之故、價趨下遊。迨散市僅爲三百二十四兩三錢、收盤仍未見好。計三百二十四兩四錢。較之二十四日。共跌落三兩一錢。一小時間。最大價三百二十七兩三錢。最小價三百二十四兩三錢。計有三兩之差額。現貨無市云。

外幣續跌

昨日英金票又跌二分、荷蘭票跌五厘、花旗票跌一分、馬克票跌一角、盧布票未動、法郎跌一厘、新加坡銀元票跌一分、香港票未動、老頭票跌三厘、菲列濱跌八厘、坎拿大票跌一分、羅比票亦未動、英美金四開均跌五分、茲將昨日市價列下。

英金票每鎊	實八元九角五分
又	實九元
荷蘭票每盾	買七角二分
又	實七角三分
花旗票每元	買一元八角八分
又	實一元八角九分
馬克每萬馬克	實三元一角
又	實大洋三元四角
盧布千萬盧布新票每萬盧布	實規銀三兩二錢五
又	實規銀三兩七錢
二百五十盧布新票每萬盧布	實規銀一兩四錢
又	實規銀一兩六錢
又五百盧布老票每萬盧布	實規銀五兩七錢五
又五盧布至念五盧布每萬盧布	規銀六兩二錢五 實規銀七兩五錢
又	實規銀八兩五錢
法郎每法郎	實大洋一角一分八
又	實大洋一角二分
新加坡銀元每元	實大洋一元〇二分
又	實大洋一元〇三分
香港銀元每元	實大洋一元〇二分五
又	實大洋一元〇分八
東京老頭票每日元	實大洋九角一分七
又	實大洋九角二分
菲列濱票每批沙	實九角一分五
又	實九角二分五
坎拿大每元	實一元八角五分
又	實一元八角六分
印度每羅比	實六角〇五厘
又	實六角一分五
美金四開每鎊	實九元二角五
又	實九元三角
美金四開每鎊	實九元四角
又	實九元四角四

本埠商況

紅盤期內之商況

▲絲綢業增盤……各帮未完全上市

上週適値舊歷新年、各業紅盤開出不少、大致均較去臘收市爲高、此亦歷年慣例、後市能否保持、端在銷塲如何、絲綢業若京蘇湖滬鎮各公會均照聯合會之議案、春盤增加一分錙、以回復上年春盤爲準則、杭綢業雖未聲明、觀成堂業已表示贊成、此外如銀樓公所增加售出工資、爲去年能工風潮之餘波、綵袋業加價、爲絡蘇飛漲之影響、毛冷售現、防客略之拖欠、酒館加盤、爲成本之昂貴、此其彼彼者也、市面在紅盤初開、客帮未齊、交易清淡、惟煤五金雜糧各業較爲發皇、本廠布之十三磅貨與花旗布三碼貨相近、而近來頗有輸往小呂宋、則以價廉故也、五金自定價步漲以來、定貨之風險愈大、定貨洋行乃有承認漲價差數之提議、以免賠累、棉價仍昂、交易清淡、情狀與昔無異、影響仍來自美棉、美棉一過來現貨漲起一百三十磅音、比之舊歷年終、漲一百七十餘磅音、現價已爲二角九分八、通花亦漲至四十三兩以上、駸駸有屆四十五兩之勢、至言紗市、標準紗雖漲起四五兩、客帮未完全上市、故後市如何、尚難逆料、僅憑人氣、恐不足恃久、何况使團有不承認禁棉出口之傳聞、此訊而確、國內存棉、不難盡量外運、紗業之困難更甚矣、桐油在洋莊所需爲色嫩光亮之貨、勵錙者不用、此後市價、將以色澤分高低、糧食方面、洋米洋粉、竟有喧賓奪主之兆、絲經則存兩薄弱、開工者無多、洋莊有交易而無貨以應、新絲亦略有做開、茶葉存底空虛、一二交易、不足云大市也、

疋頭

▲本廠布行銷南洋之原因……東洋貨爲創包盤……歐貨北帮尚有交易

上週本埠疋頭市面、自財神盤開後、各帮爲應酬面子起見、略有購買、東洋貨與本廠貨類多包盤、如一二日開貨價疲落、則必須改盤、以免吃虧、乃自開市以來、各客帮多未接到各該埠音信、回里度歲之客家多未來申、致之叫莊在上週間尚未開市、市面如何、未敢臆測、是以無論何種貨價、均混亂異常、東洋貨與本廠下身十一磅貨、較之開盤時市價、在週末均下落一錢或五分不等、客帮只營口一帮稍有去胃、爲數亦不多、新年中堪以告慰於人者、惟小呂宋已試辦本廠貨、以抵花旗貨之銷路、國貨布在向外發展、實爲初次、深願源源而往、爲我國商業對外營業放一異彩、一往直前、成爲出口貨中之重要地位、查此次南洋帮所辦之貨、均爲十三磅之本廠貨、合之花旗粗布之身分、當爲三碼貨、(即每磅美花織成三碼粗布、本廠十三磅粗布適合三碼之數、)近來花旗三碼貨定價、常在美金五元左右、合之滙價須在規銀七兩以外、目下本廠貨十三磅價在六兩左右、兩相比較、宜乎小呂宋僑商之樂於採辦也、惟紗線條之細勻、或有未足與花旗貨相並論、然價格相差如此之巨、當亦易於銷售耳、本埠疋頭商、近日甚注意於此次之結果、歐貨白貨交易無多、花色貨則各帮均有成交、夏貨去路尚佳、惟價格則無甚起色、泰西緞與元羽綢則非俟叫莊開叫後不能有正式之市價可定也、

▲本廠貨 由烟台帮進水月粗布二十五件、價六兩一錢、南洋帮進水月二百件、六兩〇五錢、四平蓮二百件、三中一百件、牛莊進水月二百件、一牛頭二百件、三元寶三馬路各二十五件、週末之價較之開盤計小去五分上下、十一磅貨則小去五分至一錢不等、上身貨價堅定不動、

粗布（兩）

十八磅雲龍	七·九〇〇
十六磅湖北大字	八·二五〇
又 新星	七·四〇〇
又 雙龍	七·三五〇
又 [illegible]	七·六〇〇
十五磅 [illegible]	七·五〇〇
十五磅 三元寶	七·〇〇〇
十四磅 [illegible]	六·八五〇
十三磅 三馬頭	六·七五〇
又 一牛頭	六·三五〇
又 四平蓮	六·〇五〇
又 水月	六·〇五〇
又 雙馬狗	六·〇五〇
又 飛艇	六·二五〇
又 三羊	六·一〇〇
十二磅 [illegible]	六·〇〇〇
又 [illegible]	五·九〇〇
又 [illegible]	五·三〇〇

十一磅 [illegible]	五·一〇〇
又 三 [illegible]	四·九七五
又 [illegible]	四·九五〇
又 人[illegible]	四·九五〇
又 [illegible]	四·八五〇
又 [illegible]	四·八五〇
十一磅 粗斜	六·九〇〇
十四磅 人字	六·三五〇
十二磅 三元	五·五〇〇
十 雙毛蓮	五·四〇〇
又 人鐘	五·三五〇

▲花旗貨 在本埠市面上僅有數種、細布與粗細布而已、來源已絕、此後或將無[illegible]

五金

▲週初平定……繼見旺盛

過去一週五金市況、[illegible]第一週之商情、初甚平定、進口[illegible]、繼見[illegible]、週末殊爲活動、開貨亦倍增曩昔、故大局之情形頗爲良好、惟各貨中之英銅板法西釘、內盤頗有回小之槪、揣其底蘊、實爲同業因防正月底到貨之湧到、勢不得不早脫手、乘此天津帮殷求之間、開出法西釘英鋼板等均在三千担之上、論其價格、英鋼板提甚巨、如五哩紅盤每担爲五兩七錢半、而客帮談成行情、大都均在五兩三錢半至四錢、七哩半紅盤開五兩二錢半、成交價開四兩九錢、一吩議盤初尚鎭定、及至週末殺日、始有下游氣象、故最廉價曾開過四兩七錢、銅鉛錫之售盤亦多增加、而各貨之提高、多則二三兩、小則三四錢不等、惟調查出路一層、本週尚無十分恢復、如牛莊營口安東尚在封港訊中、而交易一層、殊無有談判者、天津航路已通、輸運已復、平常交易、尚可差強人意、哈爾濱春長等帮、因該處市面尚在呆滯訊中、亦未有成交消息、廣州福州等處目下大局稍定、成應方面尚需時日、長江內河諸帮、因去臘購去貨色尚濃、而本週之有添辦訊者、實爲配花色貨耳、進口一項、到下已有頭緒、如堅貨、係英鋼板元條鐵白鐵皮等占多、而棋子銅管子等亦頗不鮮、總之五金交易、較前週殊有起色、惟願我國大局早告平和、則將來之希望更無窮矣、(波)

▲法西釘 法西釘紅盤初開、走銷力未見有若何活動、下半週逐步增進、如北方之天津烟台營口及長江之漢口等處、莫不有交易、因其郵電便利、故買賣之手續亦當較他帮爲易、本埠各廠尚可敷衍、惟建築一業、則下半週增加甚烈、因各處之營造工程日漸興工、故市塲售價、因外洋貨價高翔、到源又屬不豐、存底因此日益減少、致人心之趨勢有進無退、如鋼鐵業議開一吋至七吋之通扯價、每桶六兩五錢、而虹口五金帮則開六兩七錢五分、人心之向上、於此可見一斑、然各號喊價、市塲上難免有背道而馳之慽、故參差之情形、日見於吾人耳目之中、計三吩每桶十五兩、又四吩每桶十一兩、又五吩每桶十兩零五錢、又六吩每桶八兩(鋼鐵業議盤)至八兩三四錢、(後市售盤)又一吋至七吋通扯價、每桶自六兩五錢至六兩七錢五分、又單售一吋二吩及一吋四吩之小花色、則須在六兩七錢五分至七兩五錢間、

▲船鋼板 船鋼板之走銷、在紅盤以來之一星期中、略較法西釘白鐵類之去路爲弱、然紅盤之價、則比去歲爲高、各商人心、對於近日去胃薄弱、價略爲放鬆、然外洋定價未見有低落之電訊、後市尚有希望、是週進口之貨、如虹口瑞新順及同義和五金號等約計三四十噸之間、其咫吋除薄花色之外、一吩半及二吩兩種、亦屬不少、其大小則均係四呎闊長者、計是週之價五嗹每担五兩七錢五分、又七嗹半每担五兩二錢五分、又一吩每担五兩、又一吩半至二吩每担自四兩五錢至四兩七錢五分不等、

▲花旗釘 該貨在近日漲風甚熾之本五金市塲上、爲最軟之花色、同業中議開之價、雖能較收盤時每桶提高二錢五分、計六兩五錢、而實際之售價、則與去歲無異、如上半週浦東鴻興造船廠及建築帮買進者、悉與往盤相同、至下半週、建築帮之去路漸增、而售盤則始終未動、揣其故實因外洋市價雖漲、較法西釘爲軟、故申市售開亦不能與法西釘同上、再加市存之貨亦比法西釘爲多、故其進退之趨勢、亦理所當然、不可謂其市面之不振也、

▲白鐵類 是週之英白鐵皮美白鐵皮及白鐵瓦之市面、承歲暮之漲風、日見上騰、紅盤開出之價、無一不較收盤時高起二三錢至七八錢、甚至有一兩以上者、如花旗白鐵中之老人頭牌、漲勢最烈、如二十六號三十片較紅盤開尚須喊高二三錢、爲紅盤以後白鐵品中成績最佳之花色、售開者雖不能較紅盤爲高、而後市之堅固、並不較二十六號爲遜、又英白鐵皮一種、市銷之最旺者當推四十八片花色、出口客帮之需求、可稱獨步、故其趨勢之佳、在黃白鐵中頗覺可觀、又白鐵瓦市面、二十四號及二十六號兩種、因存底尚豐、無重大之變遷、惟二十八號之花色、出市存略鮮、故後市尚能較紅盤提高、茲將紅盤及後市售價抄錄於左、計(黃白鐵皮)二十四號二十五片每担十兩零四錢、又二十六號三十三片每担十一兩二錢五分、又二十八號三十八片每担十二兩、又三十一號四十八片每担十三兩、又(美白鐵皮)四十二號每担十一兩五錢、又二十六號每担十二兩七八錢、(後市行盤)又二十八號每担十二兩二錢五分、又二十八號每担十四兩二錢五分、又(白鐵瓦)二十四號每担十兩零二錢五分、又二十六號每担十一兩二錢五分至十二兩、(後市喊價)

▲馬口鐵 九十磅及一百磅小馬口鐵片市面、無論英貨或美貨、自受外洋電報屢漲以來、漲風之熾、非他種商品可與同日而語、即逐步提漲之白鐵品、前後售盤通計之、亦頗有望塵莫及之勢、豈能與相競敵、故紅盤議價、承去年之風而又續高四五錢之譜、是週之走銷力由靜(紅盤時)轉平、(紅盤後)由平而入於活潑、(今市)蓋各帮之莊客來申者漸多、即在申過年者亦已接得號中之添辦信、故去路之佳亦紅盤後必然之趨勢、本埠各廠及馬口鐵作、在上半週亦因尚未開工、而下半週已陸續添配矣、計鋼鐵業議價九十磅美貨每箱九兩、又一百磅每箱九兩五錢、又虹口五金同業公會議價九十磅美貨每箱九兩、又一百磅每箱九兩二錢五分、又九十磅英貨每箱八兩七錢五分、又一百磅每箱八兩九錢五分、而實在之售價、亦不過相差五分至一錢左右耳、(英)

上週中五金登帳價格報告表(單位兩)

花式	星期日	星期一	星期二	星期三	星期四	星期五	星期六
四十八張英白鐵	〇·〇〇〇	一二·七五	一二·七五	一二·七五	一二·七五	一二·七五	一二·七五
四十八張美白鐵	〇·〇〇〇	一三·五〇	一三·七五	一四·〇〇	一四·二〇	一四·二五	一四·二五
三十八張瓦楞鐵	〇·〇〇〇	一一·五〇	一一·五〇	一一·五〇	一一·五〇	一一·五〇	一一·五〇
十八張黑頁鐵	〇·〇〇〇	七·〇〇	七·〇〇	七·〇〇	七·〇〇	七·〇〇	七·〇〇
九十磅英馬口鐵	〇·〇〇〇	八·七五	八·七五	八·七五	八·七五	八·七五	八·七五
一百磅英馬口鐵	〇·〇〇〇	九·〇〇	九·〇〇	九·〇〇	九·〇〇	九·〇〇	九·〇〇
一吋至六吋西釘	〇·〇〇〇	六·五〇	六·五〇	六·五〇	六·四五	六·四五	六·四〇
一吋至六吋方釘	〇·〇〇〇	六·五〇	六·五〇	六·五〇	六·五〇	六·五〇	六·五〇
五哩英鋼板	〇·〇〇〇	五·七五	五·七五	五·七〇	五·五〇	五·五〇	五·三五
七哩五英鋼板	〇·〇〇〇	五·二五	五·二〇	五·一五	五·九〇	四·九〇	五·〇〇
一吩英鋼板	〇·〇〇〇	五·〇〇	四·九〇	四·九〇	四·八五	四·九〇	四·七〇
太古錫	〇·〇〇〇	一二·五〇	一二·五〇	一二·五五	一二·六〇	一二·七〇	一二·七〇

上週中五金價格高低差數表(單位兩)

▲東洋貨 在開盤時將白貨價格一例提高二錢與一錢不等、乃自初五日以後、客帮因未接各處開市後之音信、均無意買進、紅盤雖有若干交易、爲數既不多、而又須包盤、連日因銷路不旺、價略見疲、較之開盤小去一錢或五分不等、

細布 每疋（兩）: 八·三五〇 八·三三〇 七·五五〇 七·五〇〇 七·三〇〇 七·一五〇 七·四五〇 七·〇〇〇 六·五〇〇

細斜紋: 七·一〇〇 五·四〇〇 六·四五〇 五·三〇〇

白洋標: 六·九〇〇 七·一〇〇

八四原布: 五·四五〇 五·一〇〇 四·五五〇

漂布: 四·二五〇 六·八〇〇

元斜細: 一·四〇〇 八·一五〇 八·八五〇 六·七〇〇 七·一五〇

洋紅標: 五·九〇〇 三·九〇〇 四·四〇〇

冲直貢: 〇·三三五 〇·三五〇 〇·二八〇

人字嗶嘰: 〇·三一五 〇·二八五

花羅緞: 〇·四七五 〇·五一〇

素卜綢: 〇·四四〇 〇·四四〇

花標: 四·五〇〇 四·三五〇 四·三五〇 四·二五〇

灰細斜: 五·〇〇〇 五·五〇〇 四·八〇〇 五·一〇〇 四·九〇〇

▲歐貨 開盤成交、以漂布爲多、價雖較去年底高起二錢五分、然客帮方面、爲應酬起見、不得略買若干、此後正當應銷、亦不致過於吃虧、惟以北帮成交爲多、川帮停辦因戰事關係、漢口則以價貨須報信再定、自漢以下各帮、則尚未來申、所以均無成交、原白貨銷路不多、花色貨以北帮買進爲多、本街南市有五家、門莊因內部改組問題、尚未上市、北市門莊有數家以存貨太多、暫停進貨、衆之去年底所進甚多、所以銷路甚形減色、

漂布: 二·五〇〇 一·一五〇 九·二五〇 九·五〇〇 八·五〇〇 九·七〇〇 八·五〇〇 八·五〇〇 九·六〇〇 八·四〇〇 九·七五〇 七·七五〇

細布: 四·〇〇〇 九·五〇〇

細斜: 八·七五〇 九·七五〇 三·〇〇〇 三·四五〇

公茂羊牌: 四·〇〇〇 六·六〇〇 五·五〇〇 四·九〇〇 二·五〇〇 一·〇〇〇

花太西緞: 四·一〇〇 五·九〇〇

素泰西緞: 〇·六三五 〇·六二五 〇·五五〇

尺六元䌷: 〇·九七五 〇·七五〇 〇·三五五

羽紗: 一·〇一〇 〇·一〇〇 〇·四七〇

華絲葛: 〇·七二五 〇·七三五 〇·六二五

花羅緞: 〇·六一〇 〇·六二〇

印花羽綢: 〇·三三〇 〇·三九五 〇·三七五

各種花色貨: 七·六〇〇 〇·二五〇 〇·二五〇 〇·五〇〇 〇·三五〇

本廠漂布: 七·七〇〇 七·五〇〇

花式	最高價	最低價	漲跌數
四十八號英白鐵	一二・七五	一二・七五	〇・〇〇
三十八號英白鐵	一四・二五	一三・五〇	〇・七五
三十號瓦楞鐵	一一・五〇	一一・五〇	〇・〇〇
十八號頂鐵板	七・〇〇	七・〇〇	〇・〇〇
九十磅英馬口鐵	八・七五	八・七五	〇・〇〇
一百磅英馬口鐵	九・〇〇	九・〇〇	〇・〇〇
一吋至六吋圓釘	六・五〇	六・四〇	〇・一〇
二吋至六吋方釘	六・五〇	六・五〇	〇・〇〇
五堆英鋼板	五・七五	五・三五	〇・四〇
七號五英鋼板	五・二五	四・九〇	〇・三五
一號英鋼板	五・〇〇	四・七〇	〇・三〇
大古鉛	一二・七〇	一二・五〇	〇・二〇

煤市

▲國煤市況衰淡……白煤價漲銷暢……塊煤尙稱穩固……統屑堅軟不一

過去一週間之煤市，國產各貨銷場甚淡，商場上各種另星交易，雖迭有做開，而大批實貨，仍鮮聞見，白煤各貨，近日用戶需要甚殷，加之來源久不呈旺，致購者求過於供，市價日漲，塊煤二三兩號各篩塊，因天時呈寒，去胃尙暢，惟頭號則依然冷淡，情勢與去年相彷，統煤輪船公司略有購辦，煤屑市面不佳，銷場特呆，幸後批到貨不旺，囤貨者尙不致有跌虞也，茲將各項市況，分類錄後，

▲國煤 本年春初紅盤以來，市況大都寂寞，推原其故，緣去年臘底，市勢太形惡劣，並開平煤一二兩號煤屑，進口湧旺，盤價迭跌數兩之巨（每噸自十兩至八兩）加之今庚客戶客帮皆未來滬，是以大批實買，殊鮮顧問，市場上雖各種另星交易，已漸流通，然不能抵往日成交十分之一，一號屑，本街各商統計一週中在洋棧提歸本棧，供應門市售銷之貨，僅六百餘噸，而廠家方面，除電燈、電車之外，其餘均無去胃，二號屑，就近各鄉鎭稍有裝往，他處及客戶皆鮮成交，并陘統與屑、各煤號實出亦寥寥無幾，大同塊與賈汪屑，林西塊，華水納子、華水屑，悅昇統等煤，銷場猶不活，特中興統走動仍暢，蓋本週自入星期三後，各大輪船公司，彭格煤，（即西人謂大輪船中用煤）即開始交易，因之各碼頭上，現貨裝出，比較他貨爲旺也，

▲白煤 去歲臘底各貨，到源俱不呈旺，調查洋棧存煤，薄弱異常，故今庚各盤初開，本街各同行，恐用戶需要，缺乏供給，踴躍爭購，故其銷路之暢，更較去歲仲冬爲甚，因之不數日，（即星期四）柳江・山西・河南・海豐等煤，因買者頗衆，求過於供，價格均見皆高，計柳江篩塊，每噸自十兩另五錢，至十一兩，其餘灰子・小子・餘子，統屑等，亦皆漲上一二錢，山西煤提篩兩貨，均自十六兩至十六兩五錢，河南煤自十三兩五錢至十四兩，海豐煤自十二兩二錢（）分至十三兩，東京煤因去歲漲風甚熾，盤已趨高至極點，是以本年開價，不再增盤，但底存空虛，市況頗俏，各方面欲躍進數百噸現貨者，賣方概不應允也，

▲烟煤塊 今庚新歲紅盤二三兩號各煤，銷路甚暢，市上同行批發，拆賣較形踴躍，加之天時又寒，用戶需要暖爐煤極殷，一般進貨者，購入益切，遂相率蘊批買入，以供門市售銷之用，故商場上，高尾・松浦・二號香珠・木岸瀨・肥前・高松・新手・岩崎・楠木等各種篩塊，因交易旺盛，盤格非常堅挺，市勢比較去年臘底，大轉佳象，計高尾・松浦兩篩塊，批發棧貨，價均開十兩，拆賣十五兩另五錢，開市另售十八元或十八元五角，木岸瀨・肥前・二號香珠等，十兩稍可進關，惟拆賣須十兩另二錢五分，新手・高松十一兩，拆賣十一兩二錢五分，以上市盤，俱比去年底約提高四五錢，頭號貨各煤，走動依然冷淡，蓋自紅盤迄今，絕未做過大批交易，就商場售開者，大抵一二十之零星小數，但幸市價尙無上落，而有屯積者，不致抱跌價之悲觀也，

▲烟煤統 各貨自五路日紅盤上市交易後，走胃初則呆滯，蓋因市面尙未發動故也，逮星期三日，碼頭上裝往各路之貨，始漸活動，商場上小批交易做開亦頗踴躍，市勢漸趨佳象，星期四至禮拜止，本埠南市浦江一帶，及老江（即蘇州河）各輪船公司，統計買入需用之貨，有千餘噸之多，又浙杭各屬電燈廠，辦去亦頗不少，但數量不若本埠之夥，成交大抵一二百噸，以頭二兩號貨爲多，探其購進之貨，尙與紅盤相仿，計芳谷統仍十二兩，芳雄統九兩五錢，驗田統十一兩五錢，高松統九兩四錢，三亦，尾斯，金田等統，均爲十一兩也，

▲烟煤屑 去歲年底，自開平湧到後，是煤各貨，在市場上走胃即見呆滯，逮入本春初紅盤，市面仍不呈佳，交易不惟全無起色，且問詢價格者，較形稀少，究其疲而不動之由，不外於去庚繭產不豐，繅絲原料，缺乏供給，致需煤較夥之大廠家，都延不開工，以待新繭時得接濟，再行着手工作，而各紗廠方面，雖有一二家，提早開車，但大部份尙在醞釀之中，故暢銷依然無望，加之本街同行，皆觀望購入，客帮又來滬採辦，是以市面頗抱悲象，幸進口不旺，各煤號訂辦之貨，成本極昂，因之走動雖呆，售價終未聞有跌也，上週間頭號貨，撫順屑，紅煤屑等，油廠及製造廠方面，均稍有購進，特數目不多，成交皆祇三四百噸，價撫順屑十兩，紅煤屑十兩另五錢，驗田屑並輪公司亦有少數裝出，二三兩號貨，買胃更弱，商場進出，大抵二三十噸之零星小批，即躉批數百噸之交易，絕鮮聞見也，（吾）

油蠟蘇

▲洪江桐油加二錢……絡蘇漲一元五六角

前星期適值陰曆臘尾年頭，各業均須結束，百貨市場因之停頓，新年休息，交通未完全恢復，迨入上週，大行業首先開市，餘者亦本第開出，油蠟蘇市場亦一一上市，以便買賣，白桐油較上年臘底須跌去五六錢，洪江桐油最爲俏利，以近日市面而論約加起五六錢，秀油雖銷場未動，市頗有神，柏油照上年略有加增，惟未得十分吐氣，川占市面和平，惟川中果有阻礙，則尙須看好，火油稍平穩而已，蘇類苧蘇無洋麥則平，絡蘇已加起一元五六角，聞產地無貨所致耳，此係各物紅盤後之大略情形，再將詳情分述於下，

▲桐油 上週自紅盤後無甚發展，白桐油漢口紅盤雖未開出，然大概爲十六兩二錢洋例文，不致再有變譜，聞洋莊需貨尙殷，且願出高價，惟油色亦須揀剔，色老欠票亮者，皆難中選，祇能銷於國內，故今庚價格其勢須隨油色之老嫩而有區別，能合國外選求者，當然可得善價，祇供國內需求者，亦屬平淡不奇，以全面觀，則市面漲跌，亦可互自爲政，彼此不受牽制，此後國內市面，或可減少漲風，雖不若去年之起倒頻定也，惟是樣本上之原料頗傑，綠雖將降，凡遇暴漲暴落之際，恐仍不能全無影響，斯亦事理之當然，近日四鄉航船尙未齊開，本埠號家半在休息期內，故原狀均未恢復，紅盤銷數遠遜往年，幸各號存底不厚，均亦不在意中，洪江桐油，鎭江雖未開盤，其勢甚鋭，頗有匣劍帷燈之勢，新年雖交易無多，欲備之家，均已非常注意，售盤須照紅盤增高二錢，秀油本埠銷路未見發動，惟漢口消息，有大有恆中秀二三百桶運到，據尙有萬與裕尖秀陳茂宏老牌中秀各數百桶已出運在途，即日亦可抵漢，按萬與裕尖秀一牌，該搾坊前年已經倒閉，故上年亡無貨到，今復出現，不知是否繼續開搾，抑另頂其牌號，均不得而知，但願其油之色質能與前者相埒，縱價格高昂，不患不受人歡迎也，茲將各種桐油及價格開列於后，

		兩
協昌京方北燭		二一・〇〇
裕昌	又	二〇・六〇
衡昌	又	二〇・五〇
寧源木支	每担外税	一七・六〇
裕昌又		一七・六〇
衡義又		一七・六〇
寧源桶白	每桶外税	一六・三〇
裕昌又		一六・三〇
衡昌又		一六・三〇
鑫豐雜支	每担外税	一三・六〇
復昌又		一三・五〇
衡盛又		一三・四〇

協發又		一三・〇〇
吉益豐洪油	每桶外税	一七・四〇
濟昌和洪油	又	一六・二〇
吉昌牌	又	一五・六〇
各牌正洪	又	一五・八〇
各牌副洪	又	一五・四〇
陳茂宏中秀	又	二一・〇〇
大有恆中秀	又	一九・八〇
裕源恆中秀	又	一九・〇〇
泰昌恆中秀	又	一八・六〇
各牌尾秀	又	一七・〇〇
濟昌牌本洪	又	二一・五〇（雙）

▲柏油 紅盤價格，較上年臘尾稍行增加，銷路惟本街、各燭淘及各皂廠均係零星添辦，故無大宗交易，情形與往年相彷，來源未見有到，漢口紅盤尙無開出，極早須元宵節前後可開，係循往年定例耳，惟聞到貨不多，申鎭兩處借裝重荆平荆津市廣城捕雪等油數約二四千件，均照紅盤價格，豫料紅盤非加三四錢不可，且洋莊尙未有交易，若再動辦，則更難抑制矣，本埠各油蠟號所借下各油，想即日均可裝到，惟漢市雖有蓬勃之氣，而滬上售價已難再加，觀各蠟號對於推銷主義非常消極，蓋因上年終歲，大率此種情形居多，且白蠟本年紅盤，較上年紅盤須跌去八十兩，其間各油蠟號所受損失，殊屬非細，致均難獲利，至外間所傳某號盈餘若干者，虛張聲勢耳，均非事實，本年雖新添一家協大，係協升之分號，並非新組織，且營業範圍極小，名雖油蠟號，實則柏油僅有其名，係以改造白蠟爲營業主體耳，種種惡習，牢不可破，若不急起整頓，營業爲衰落，且同行無團結力，甚至互相傾軋，前途實屬不堪設想，開年來市面尙無幾日，無甚變動，售價仍照紅盤一式，

	兩
朱洪甫担九〇五磅	一四・〇〇
三恆重莉又	一三・八〇
雞牌重莉又	一三・六〇
尖牌平莉油又	一三・四〇
雞牌平莉油又	一三・二〇
尖津市油又	一三・二〇
雞牌津市又	一三・〇〇
尖麻城油天平秤	一三・〇〇

牌搖雲油又	一三・四〇
搖雲油又	一三・〇〇
宋搖雲油又	一二・六〇
紅頂油又	一二・六〇
江西油又	一三・二〇
川漆油秤	一二・五〇
嘉興水車油禾秤洋磅	一七・八〇

（雙）

▲川占 自紅盤一百五十八兩之後，聞有身色較佳之米心開過一百九十兩，祇一二支買賣，近日並無交易，客帮辦貨，大約須在元宵節後，惟統占極稀，高貨須售二百兩，故開年來市上未有做開，連日漢上消息，紅盤亦未開出，市面殊欠精神，惟本埠昨日上市有一種傳言，謂川中發生戰事，來貨恐生阻礙，惟漢函並不提及，事雖不盡無因恐非事實，姑誌之以覘其後，各油蠟號另售價米心統占均一百九十五兩，

▲火油精 新年市面與臘尾相彷彿，惟並無正式紅盤，據市場上前日曾做開一百二十五度五六十袋（約百担）價格八兩五錢，總算開年來之大市矣，各油蠟號另售一百三十五度十兩〇五錢，一百二十五度八兩八錢云，

▲蘇類 自前日紅盤做開頭標春絲一百五十件二十九兩四錢，統票二百五十件二十六兩之後，近兩三日並無交易，市面大概無甚上落，沅江蘇已無存積，現各洋棧中所存春月各蘇約一萬稍另，洋莊未動，難期升沉，絡蘇漲風甚鋭，約加起一元五六角，各油蘇號門售杭蘇正號須十三元，蕭山蘇須十元零八角云，（雙）

棉紗

▲客帮稍形採辦……市價逐步飛漲……標準漲四兩至五兩不等……小包交易極活潑

本埠棉紗市況，自紅盤開始以來，趨勢異常堅勁，各客帮採辦雖未盡十分發展，而市面則逐漸翔高，實爲原棉脚地昂貴之故，滬上尙有數大廠，因棉花缺乏，迄今尙未開工，紗號方面遂欲售進期紗，廠商因花價步步飛漲，難以開出，於是人心愈見挺秀，一般鑒於市面上現貨難買，紛紛向交易所拋進，以待時機，因此市況每盤愈趨愈高，在此週間實價，近期則漲四兩二三錢，遠期漲五兩以外，場中交易尤形熱鬧，市氣殊佳，客帮由江西牛莊烟台汕頭廣東天津野雞等帮絡繹買去各貨不少，但川帮反將前進二十支細紗售出，係受該處軍事不靖之影響也，公會上十四支小包紗交易極形活潑，價格日漸增加，因布銷日暢，又以崇明大通紗廠尙未工作，現貨稀少，故人心更覺堅硬，廠家開出殊缺，市上現貨價格，比較去年大三兩至四兩不等，彙之國外紗花均昂，輒于標準下週仍須漲高也，茲將近日售開紅盤之價抄錄於下，二十支寶塔一百七十七兩五錢、二十支寶鼎一百七十七兩、二十支紅財神一百七十二兩、二十大中華一百七十六兩、十六支寶鼎一百六十兩、十六支如意一百五十七兩、十六支仙桃一百六十三兩、十支帆船一百四十兩、十支大中華一百三十九兩五錢、十支富貴一百三十九兩五錢、十六支丹鳳一百五十四兩、十六支藍鳳一百五十四兩、二十支水月一百七十一兩、二十支水月一百七十四兩、（三月份）十六支日光一百六十四兩、（三四月份）十六支豐年一百六十三兩五錢、（三四月份）十六支雙虎一百五十七兩五、錢（本月份）十六支水月一百六十兩、十支麒麟一百二十六兩二錢五、十二支如意一百五十一兩、十二支孔雀一百五十二兩五錢、十六支文明一百五十二兩五錢、十支牛耕田一百四十一兩、十支雙蓋人一百三十八兩、十四支小包砲台一百六十二兩七錢五、十四支如意一百五十五兩五錢、十四支人中一百五十五兩五錢、十四支大中華一百五十八兩、十四支雙象一百五十四兩、十四支富貴一百六十兩、十四支寶鼎一百五十八兩五錢、（山）

呢絨

▲成交八十五六件……元直貢莊嗶嘰居多……市盤俱趨上漲

上週間呢絨市況，適值陰曆新正，紅盤開出後，客路交易，雖未盡發展，而本街做開者，爲數尙屬可觀，蓋各貨現存稀薄，先令有縮無長，預料往後市勢，必愈覺吃緊，門莊號家與鑒客帮鑒斯情狀，俱提購買，以便及時待善價而沽，大路貨貨盤，以元直貢呢進步爲最速，普通貨已漫漫乎有回復去年春末之勢，頭號現貨益鮮，故和豐已開至五兩二錢，華美開至五兩，元莊嗶嘰趨勢，稍形和緩，而週末曾開數，亦頗不弱，市盤較年底收市價，增起二分半至五分，雜色嗶嘰因深色銷合已過，淺色尙未及時，去胃未免略滯，惟各貨價格，已呈上升傾向，橡皮呢進步尙佳，德記綠條在星期六已開至二兩七錢五分，信記二兩六錢七分半，福倫二兩七錢二分半，夾呢因北方尙未見動辦，市氣稍平，駱駝絨以寬緊及條子兩種爲最俏，和豐，榮泰，列豐等貨，市上已搜買一空，故價格之堅挺，他貨實難與之並驅，此外花色貨滯暢不一，厚貨俱將收束，無報告之必要，茲將是週成交數，彙列於下，以資考察，榮泰頭號元直貢呢二箱，價五兩二錢，華非一箱，價四兩九錢七分，福倫普通四箱，價三兩八錢七分半，華嘉四箱，價三兩七錢五分，德記「一三三六」十箱，價三兩七錢二分半至五分，謙順二箱，價三兩七錢五分，列豐一箱，價三兩八錢二分半，德記元莊普通細嗶嘰十八箱，價二兩六錢二分半至五分，好華六箱，價二兩六錢五分，威厘五箱，價二兩七錢二分半，福倫一箱，價兩六錢一分半，華嘉條子嗶嘰二箱，價三兩三錢五分，福倫次一箱，價二兩三錢，德記次三箱，價二兩七錢七分半，公平華達呢三箱，價三兩六錢七分半，福倫一箱，價三兩四錢七分半，新順發二箱，價三兩三錢八分半，列豐一箱，價三兩七錢，信記綠條橡皮布二箱，價二兩六錢五分，德記一箱，價二兩七錢二分半，榮泰寬緊駱駝絨四箱，價三兩六錢七分半，和豐三箱，價三兩七錢六分，列豐一箱，價三兩三錢七分半，華嘉滂比區五箱，價一兩七錢三分半，福倫二箱，價一兩七錢二分，統計八十五六件，以元直貢呢及元莊嗶嘰占全數三分之二，其餘則合占三分之一，價格上落，列表比較于后，（單位兩）

（貨別）	（最高價）	（最低價）	（差數）
▲元直貢呢			
德記一三三六	三・七七五	三・七三五	・〇四〇
華嘉普通	三・八〇〇	三・七五〇	・〇五〇
福倫普通	三・九〇〇	三・八五〇	・〇五〇
謙順普通	三・七七五	三・七三五	・〇四〇
列豐普通	三・八五〇	三・七七五	・〇七五
和豐頭號	五・二〇〇	五・一七五	・〇二五
華美頭號	五・〇〇〇	四・九五〇	・〇五〇
榮泰頭號	五・二七五	五・二七五	同
▲元莊嗶嘰			
好華細	二・六七五	二・六五〇	・〇二五
泰和細	二・七五〇	二・七〇〇	・〇五〇
德記細	二・六五〇	二・六二五	・〇二五
威厘細	二・七五〇	二・七〇〇	・〇五〇
福倫細	二・六五〇	二・六〇〇	・〇五〇
謙順細	二・五七五	二・五五〇	・〇二五
▲雜色嗶嘰			
怡和頭號	三・九七五	三・九五〇	・〇二五
列豐人字	二・七〇〇	二・七〇〇	同
列豐綠條	三・七五〇	三・七二五	・〇二五
福倫條子	三・四二五	三・四〇〇	・〇二五
信記人字	三・〇〇〇	二・九七五	・〇二五
▲橡皮布			
德記普通	二・八〇〇	二・八〇〇	同
福倫綠條	二・七二五	二・七〇〇	・〇二五
德記綠條	二・七五〇	二・七二五	・〇二五
信記綠條	二・七〇〇	二・六七五	・〇二五
兆豐普通	二・三〇〇	二・二七五	・〇二五
公平紗面	一・八六〇	一・八五〇	・〇一〇
▲夾呢			
信記單面	一・七〇〇	一・六七五	・〇二五
德記單面	一・六二五	一・六〇〇	・〇二五
惠泰單面	一・六〇〇	一・五七〇	・〇三〇
兆豐單面	一・六〇〇	一・五六〇	・〇四〇
列豐雙面	一・六二五	一・六〇〇	・〇二五
瑞盛頭號	四・四七五	四・四五〇	・〇二五
▲駱駝絨			
和豐寬緊	三・七七五	三・七五〇	・〇二五
榮泰寬緊	三・六六五	三・六五〇	・〇一五
列豐寬緊	三・四〇〇	三・三七五	・〇二五
▲華達呢			
公平	三・六七五	三・六五〇	・〇二五
福倫	三・五〇〇	三・四七五	・〇二五
列豐	三・七〇〇	三・六五〇	・〇五〇

棉花

▲市形緊俏……價格日漲

上週棉市，正値舊歷新年，生意雖未發動，而價格則一路上漲，較之去年底相差約有二兩左右，其漲勢之速度，誠爲可畏，半由於美棉之日報上升，半由於現貨之實形缺乏，廠家因平日存貨不多，此際非無需要，惟以價格高昂，紗市亦未十分起色，購買力猶未能充足，據外人觀察，以爲華花市面實隨美棉爲轉移，美棉之漲風不息，華花之趨勢必高，苟遇稍爲鬆動之時，自以乘機購買爲宜，蓋緣存貨日少一日也，今聞禁止棉花出口之議，將於三月一日實行，此後國內存貨，或可保留以自用，庶幾棉商廠均得少感困苦矣，全週現貨交易不過三四千件，通花竟然無人顧問，所有成交稱類數量價格分別列下，計陝西花四百件，陳子皎進二百件，價四十二兩，現貨棧交，鴻裕進虎牌二百件，價四十二兩，現貨送廠，湖北鐵子絨七百件，永安進五百件，價三十九兩，現貨送廠，實成進二百件，價三十七兩，現貨送廠，本花一千三百包，緯通進四百包，價四十兩，現貨棧交，華商進二百包，價四十兩，現貨送廠，寶成進六百包，價三十九兩，現貨送廠，太倉白核花六百包，振泰買進價四十兩零七錢五分，現貨送廠，姚花雙象牌六十包，廣帮辦去價三十七兩二錢五分，現貨棧交，印度花一千件，大和買進價三十七兩，四月份棧交，以上各花共計三千九百六十件，以陝西花之四十二兩爲最高價，印度花之三十七兩爲最低價，高低相差四兩七錢五分，四十五兩之價，誠將爲一般人所看到，惟多漲一分，價格即多感一分困難，究非棉業之福也，本埠南北市行家，門莊尙未開秤，正式生意終須過舊曆正月半節方始上市也，標期花，上週因在舊歷新年之初，開市僅五日，各月期價均較去年增漲，更兼交割期近，市場上欲買進者居其多數，而賣出者未敢，輕於放手，本月期尤爲居奇一般拋空家之未能抵進者，祇得預備交解，而市上收買現貨，非常困難，出價四十三兩，貨身之水量，猶是過分，倘無原乾到手，迨至週末市面更形緊俏，綜計全週各月期未能開齊，至於市價日漲一日，故以星期二爲小，計二月期四十二兩零五分，三月期四十一兩七錢，四月期四十一兩一錢五分，以星期六爲最大，計二月期四十四兩二錢，相差二兩一錢五分，三月期四十四兩二錢，相差二兩六錢，四月期四十三兩六錢，相差二兩五錢，五月期四十三兩四錢，市場買賣因通崇海帮各花客尙在家鄉過年未曾來申，交易殊見清淡，統計各交易所成交總數共一萬四千四百担，內棉業一萬零六百担，紗布一千五百担，取引所二千三百担，茲將其逐日成交細數列表於后，

	棉業	紗布	取引所	合計
星期二	九百担	二百担	二百担	一千三百担
星期三	一千三百担	無	一千二百担	二千五百担
星期四	六百担	四百担	四百担	一千四百担
星期五	二千四百担	三百担	一百担	二千八百担
星期六	五千四百担	六百担	四百担	六千四百担
共計	一萬零六百担	一千五百担	二千三百担	一萬四千四百担

麪粉

▲客帮活動……市價頻振……洋粉大批進口

本週麪粉市面，初五紅盤，因臘尾年初，雨雪屢見，粉業中人，均喜形於色，以爲蘊頭麥苗久經荒旱，有此潤澤，得益不淺，將來收成，旣有預卜豐年，則市形之受低壓，實勢甚屬正當，故曾見一度之跌軟，自後情狀，因粉底實覺淺薄，又以某廠擱淺，所有抛出之貨，不能不設法收回，以資結束，而彼時南洋帮，需求本埠麪粉，頗形殷勤，現是市場上之人氣，頗爲轉變，惟考各種商情之漲跌，無論是否爲人心作用，是否爲實際上之消長，終須有一種之根據，方能順潮流之所趨，以爲進退，觀本週粉情先跌後漲，似均能依據程序，互爲表裏，又天時之暖暢，於麪粉事業，亦有一部分之關係，若天時晴雨適宜，當此春風煦拂，百草滋長，而麥苗在此時分，尤爲緊要關頭，故如日因春寒特甚，恐有雪意，一般人即寂然不動，若災淺即在目前之態，市況之向上，此亦爲一因，總之推論麪粉市況，於時節所關，目下決難看小，但南京客帮，如果不能繼其辦胃，而洋粉又能常常進口，則貨乘勢大，要未可知，然此亦一種之懸想也，至於市場期貨之狀況，紅盤時本月份最高爲二兩二錢二分，最低爲二兩二錢一分差一分，二月份最高爲二兩二錢三分，最低爲二兩二錢一分七厘半，差一分二厘半，三月份最高爲二兩二錢三分半，最低爲二兩二錢另七釐半差二分七釐半，次日本月份最低爲二兩二錢零五厘，最高爲二兩二錢一分二釐半，漲七釐半，二月份最低爲二兩二錢一分，最高爲二兩二錢一分七釐半，漲七厘半，三月份最低爲二兩二錢一分，最高爲二兩二錢一分半漲五厘，第三日本月份最低爲二兩二錢零七釐半，最高爲二兩二錢一分二厘半，漲五厘，二月份最低爲二兩二錢一分七釐半，最高爲二兩二錢二分二厘半，漲五厘，三月份最低二兩二錢一分半，最高爲二兩二錢二分半，漲一分，第四日，本月份最低爲二兩二錢一分半，最高爲二兩二錢一分七厘半，漲五釐，二月份最低爲二兩二錢三分，最高爲三兩二錢四分，漲一分，三月份最低爲二兩二錢三分二釐半，最高爲二兩二錢三分七釐半，漲五厘，第五日本月份最低爲二兩二錢二分半，最高爲二兩二錢四分二釐半，漲一分七釐半，二月份最低爲二兩二錢四分半，最高爲二兩二錢五分二釐半，漲七厘半，三月份最低爲二兩二錢四分七厘半，最高爲二兩二錢五分二厘半，漲五釐，統視全週市況，初屬跌勢，後即轉漲，而三月份在紅盤及紅盤次日，以反較二月份爲低，成一倒挂之象，實則三月份距出新尙遠，決難相反，因此項情勢，在三月份開始時，恐不免一見也，茲更列表於后，以資比較，

	最高價	最低價	本週漲數	壬戌收盤價
正月份	二・二四二五	二・二〇五〇	〇・〇三七五	二・二二七五
二月份	二・二五二五	二・二一〇〇	〇・〇四二五	二・二四二五
三月份	二・二五二五	二・二〇七五	〇・〇四五〇	

至本週各廠出粉，殊爲寥落無神，因市經新年，習慣上均多停車，各廠工人，亦均循例休息，故開車者僅十之二三，且各廠存麥，亦不十分湧足，當此未到銷令，有洋粉大批裝到，可以應付客胃，開車與否，尙無甚關係，惟因標準逐步增漲，故各牌本廠粉，一週間竟三更其價，如福新綠兵船阜豐紅藍車濟豐綠寶塔初開二兩二錢一分淨，由大綠雙馬綠雲鶴開二兩二錢淨，元豐綠汽車立大綠天字中華綠飛艇，均開二兩二錢扣，初八日因標準日俏，故又喊高，如綠兵船紅藍車綠麥根綠寶塔，均開二兩二錢二分淨，綠雙馬綠天字綠山鹿，均開二兩二錢一分淨，綠丹鳳綠汽車綠飛艇均開二兩二錢一分半扣，至本週末日，開價又漲，如綠兵船綠山鹿紅藍車綠麥根綠寶塔均開二兩二錢五分扣，綠雙馬開二兩二錢二分半淨，綠飛艇綠汽車，開二兩二錢扣，綠天字綠丹鳳，均開二兩二錢二分半扣，至客帮辦裝者，以南洋帮爲最活動，甯波帮次之，共約裝去六萬包左右，而內地各帮，及本街用戶，猶不在內，茲將漲落列於後，

廠名	商標	最初價	週末價	淨差數
阜豐	紅藍車	二・二一〇〇淨	二・二五〇〇扣	〇・〇一七五
福新	綠兵船	二・二一〇〇又	二・二五〇〇又	〇・〇一七五
濟豐	綠寶塔	二・二一〇〇又	二・二五〇〇又	〇・〇一七五
中大	綠雙馬	二・二〇〇〇又	二・二二五〇淨	〇・〇二五〇
立大	綠天字	二・二〇〇〇扣	二・二二五〇扣	〇・〇二四七
華豐	綠麥根	——	二・二五〇〇扣	——
中華	綠飛艇	二・二〇〇〇扣	二・二〇〇〇又	——
元豐	綠汽車	二・二〇〇〇又	二・二〇〇〇又	——
九豐	綠山鹿	——	二・二五〇〇扣	——

至本週洋粉進口者，約十八萬包左右，計鈴木洋行經手裝到者，爲魚牌傘牌塔鹿牌噴水牌，共數爲十二萬幾千包，又豐裕洋行又裝到塔鹿牌五萬包，最初魚牌傘牌開二兩一錢，塔鹿牌開二兩一錢二分，噴水牌開二兩一錢一分，黃大錢牌紅日當天牌，開二兩一錢二分，後魚牌傘牌開二兩一錢一分及二分，塔鹿牌開二兩一錢一分半，及二兩一錢二分半，噴水牌開二兩一錢一分及二兩一錢一分半，均遂標準俱漲云，（廣）

糖市

▲市價看漲……地頭報漲之故

新正開市，糖價大漲，因嘀嚨地價昂貴，太古怡和兩廠開價頗大，開盤三半溫須十兩〇三錢，行家以尙有手貨，意存觀望，東洋貨，廠家亦甚扳緊，公會劃盤太古三半溫現貨九兩六錢，成交四百包，北帮略有去路，其價比東貨較有起色，東三半溫劃盤現貨九兩四錢，二月份九兩五錢，三月份九兩六錢，（以大里廠三半溫爲標準，一月份以陰曆計算，）現下行售南規，東三半溫九兩一錢，太三半溫九兩四錢，北規則照劃盤加用，赤砂香港頻電報漲，申地廣帮號家開價隨之而增，十二號嘀赤開八兩五錢五分，潮帮青赤隨此漲況，價亦提上，嘉興庄赤八兩二錢，隆青六兩五錢，黃岡青六兩六錢，提庄青六兩七錢，湖青徐州帮天津帮均有辦辦，以小呂青擴而夥開，地面本

電須實入兩方閒，市價旣漲，內地客帮，動辦極零落，糴手者多，若出口繼續發動，勢尙看增，地價旣貴，一時難望回小也，（左）

雜糧

▲客秈交易旺暢……生仁芝蔴均漲三錢外……紅糧跌而復漲

紅盤開後之第一週，雜糧交易旺暢，若客秈紅糧黃豆生仁等均屬不惡，惟因存底不少，而大連市價逐小，人心因之一視之隨不軟，市振，開盤後，逐日疲軟，至星期五日小去有一錢五六分之多，期現均屬一式，客秈交易甚暢，尤以洋米爲巨數，生仁開盤時交易甚盛，至週末稍少，但行情則反見堅挺，黃豆成交數週末稍淡，其餘苞米油餅均佳，芝蔴黃豆等，亦日有成交，小麥祇有去年存底五百多包，紅盤第一日開出，後首復有二車到貨，隨卽開通，茲將各項市況開列於下，

▲客秈　去年客秈存底，以湖南米及洋米爲多數，皖贛米不多，開盤後交易極暢，然大多數爲湖南米，行情亦比去冬爲大，週末洋米到貨極多，隨卽做開，星期六一日做開有三萬五六千包之多，而湖南米則每日有四五千包交易，去胃以本街及浙杭嘉湖內地一帶，寧紹帮動辦爲數不多，天津帮祇有辦去江西元米三四百包，其他客帮均未動辦，初五日開盤價，上號湖南靖江米，開九元八角四，計有一千幾包交易，上中貨九元六角及九元七角三分，共開二千包之譜，第二三日市況仍照上日，中關米開九元六角四五分下至九元五角半，星期六日行情又大數分，靖米開九元九角，而交易仍屬旺盛，仙米存貨略少，浙省杭州一帶，極有銷胃，紅盤亦無，交易略少，惟星期五一日，尙有千包交易，但價已高大，開至十元〇六角半，與一日售開三千餘包，價十元〇五角半至十元〇四角三四分，其後存貨減少，到貨開盤時比較又大起角許，其餘各日成交無多，祇有數百包應酬而已，江西米成交不多，初六日開出千包之譜，係機晚米價十元〇六角至十元〇四角，初七日開出六百多包價十元〇八角至七角半，下至十元〇三角三分，市況尙見堅硬，其餘各日，祇有二三百包交易，江西機元米開十一元四角半至十一元二角，共一週中千包光景，其中天津帮去五百五十包外，均係本街去，湖南元米，成交亦不多，第一日開三百包，價十元〇九角七分，洋米交易週初不多，初五日祇開西貢米千包，價十元〇五角，初六開繳黨米二千五百包，價每百斤爲四兩九錢二分半，初七開西貢米十元〇四角半，初八又開五百包，價同，同日開安南更一千包，價十元〇八角，初九日星期六則開出大批洋米爲數不下三萬五六千包，計西貢米繳黨米小絞米各有開出，西貢米二號價每百斤四兩七錢半，三號米開四兩六錢一分，小絞米價每百斤爲四兩七錢半，而香安米亦開三百二十包，價九元一角八分云，

▲豆類　豆類交易自紅盤以來交易旺暢，尤以大連黃豆爲甚，大連去年存底計有三百車光景，紅盤以來逐有數十車成交，週末稍爲減少，行情則比去年爲大，開盤價爲四兩，繼又高起一二分，初五一日共爲五十車成交，初六日因交易暢達故，市價加起三四分，計爲四兩〇五分，開出三十車，去胃以油廠內地車坊爲大宗，其餘廣帮本街所去不多，初七日開出十六車，價略小，計爲四兩〇二三分，廣帮亦去二車，初八復開三十車，價又大至四兩〇四分半，初九日交易減少，但市價反見堅挺，開至四兩〇六分且見鮮勢，計開九車之譜，交易所期貨價開盤正月下期爲四兩〇三分二月下期爲四兩〇八九分，初六日正月份大至四兩〇六分，二月下期大至四兩一錢，初七日因大連價略小，而現貨交易比上日減少，半數市況一軟，正月份祇有四兩〇二分，二月下期爲四兩〇五分，三月份爲四兩〇七分，初八日現貨交易加多，期貨價亦因加增，兼之大連報價見昂，正月下期復至四兩四分，二月下期復至四兩〇八分三月下期至四兩〇九星分期六市價相仿，其相差大小數，另列表於後，火車黃豆到貨略有，而去冬存底計有六七十車之多，五日開盤價正陽關豆爲三兩九錢，祇有二百包交易，初六開十一車，價見小，計三兩八錢八分，至三兩八錢四分，初七正陽關懷遠均有開出，價與上日相同，高爲三兩八錢六七分，次至三兩七錢，初八開九車市價同，星期六略有升色，價三兩八錢八分，上中至三兩八錢五六分惟祇開出八九車去胃除車坊油廠動辦外，尙有福州帮廣帮均有交易，後市形況尙穩，非有別種變化，當持此種原有狀況，

漢口滿豆紅盤開三百包，價四兩三錢，與去年價祇有大起數分，初六開出一千六百多包，價與上日相同，惟次價爲四兩二錢四分，其他數日，未有開出，遲豆初六開千餘包，上號價三兩八錢三分，次至三兩七錢二三分，初七開六百包，價三兩九錢半，次至三兩七錢，乍豆開過二三百包，價四兩至三兩九錢二分，藥黑開三百包，價三兩六錢，係廣帮去，溝豆統係本街去胃，其他去辦寥寥，遲豆大多數爲廣帮去，乍豆則爲本街去，秦皇島黃豆，做開一千二百包，價四兩二錢三四分係本街與廣東去，蔡豆自紅盤以來，逐有成交，均係廣東香港去，五日開明光蔡豆三兩八錢，至三兩六錢半，共有一千二百包，七日天津蔡豆開三百包，爲福州帮去，明光蔡豆二百包爲香港去，八日明光蔡開六七百包仍香港去，價三兩六錢，又去大連蔡豆三百包價四兩三錢四分，九日則開明光蔡四百餘包價爲三兩五錢九分，福州帮又去南京菜蔡數百包價三兩九錢，

亦豆扒豆成交不多，計做開明光赤價三兩四錢半，三兩五錢扒豆開千包，爲香港去，南京貨價四兩〇五分，至三兩九錢，奔牛祇有二百包，價四兩四錢四分，　甯波蠶豆，洋莊去千餘包，價三兩八錢八分，次至三兩五錢半，

▲紅糧　紅糧去年存底甚充，加之大連市價逐小，以致申地人心一虛，市價開盤，卽已不振，其後逐步趺小，共小去有一錢半以上，開盤現貨價三兩五錢二分，計有十餘車交易，次日卽已不振，自二兩四錢九分，跌至二兩四錢五分，而交易則甚旺暢，計有五十二車之多，既有此巨額交易，似應不致跌來如是，奈人心已軟，勢難挽回，且申市素來跟隨大連市面，大連既小申隨因之而小初七日大包小至三兩四錢二分，小包小至二兩三錢八分然亦有二十三車交易初八日更跌，小至二兩三錢五分半，小包小至二兩三錢三分初九日大連價稍起且有大批交易，市價同上，開價爲三兩三錢七分，遂至三兩四錢三分，計有四十車交易，去胃首推浙帮江北帮轉口帮，內地粉廠亦有另星交易，而期貨價開市正月下期爲二兩五錢一分，二月下期爲二兩五錢三分，三月未開，下日正月份至二兩四錢五六分，二月至二兩四錢八九分，三月爲二兩五錢，星期四又小正月爲二兩三錢六分，三月爲二兩三錢九分，三月份爲二兩四錢一分，初八與上一日相同，初九日因大連電及現交關係，下午收盤時又大起數分，計正月下期爲二兩三錢九分，二月爲二兩四錢五分，三月爲二兩四錢七分，　預料星期日後尙有繳分好勢云，

▲豆餅　豆餅交易向在采菽堂，公所上成交極少，星期五開出光邊餅二萬四千片，價一兩四錢四分半，至一兩四錢七分半，有邊餅一千五百片，價一兩四錢二分半，星期六又開邊餅三千片，價同上日，光邊餅二萬片，計穗豐大記等價一兩四錢四分半，至一兩四錢半，均係汕頭帮辦去，其餘各帮，亦有交易，但均在南市采菽堂，一切已誌本報油餅市況內矣，至交易所市價，另列於後，

▲生仁　生仁開盤卽已見大，交易甚佳，五日開出山東生仁二十車，初開價爲七兩另五分，繼大至七兩二錢半，最高者爲七兩三錢祇有一二車交易，河南生仁開十八車，價七兩，宿遷生仁開二車，價六兩七錢三分，星期三共開十車外，山東生仁價與上日同河南生仁大八分，價爲七兩另八分，碭山開六兩八錢半泰安烟台均開七兩，星期四河南生仁開至七兩二錢，計有十四車成交，山東生仁市價照舊，大汶口生仁價七兩宿遷生仁價六兩九錢，徐州生仁價至六兩四錢半，其餘之價均相仿，廣帮生仁胃口在去年已見佳勢，奈粵中時局不靖，欲辦又止者屢，目下粵中略見和平，故市況轉見活動，星期五六市況仍如前狀，惟交易額只見減少，　花生本街上略有交易，售開烟台花生共七百包，價五兩七錢半，徐州生仁開二百包，價五兩八錢，

▲小麥　小麥祇有南京小麥五百包及二車交易，均係客帮吳錦記售出，其五百包，係去年存底，紅盤開四兩二錢六分，二車新到開四兩二錢，此二票開通後，市上已無存貨，須待後首到申再有市面，聞目下有較遠貨二車到滬，惟尙未開出，粉廠家存底亦空，目下均未開機者居其多數，

▲苞米　去歲苞米存底甚多，而大連市價未小，故申市尙能站立，紅盤奉天長春苞米未開，開元苞米價二兩五錢二分，共開十二車，星期三奉天苞米開一車價二兩八錢八分，長春苞米開二兩四錢四分半，以後市價相差無幾，日有十餘車開出，去胃均爲浙帮江北帮，其餘所去不多，

▲芝蔴　芝蔴紅盤開價，已見昂大，漢口白蔴開七兩六錢三分九江白蔴開七兩五錢，亳州白蔴開價相同，與去年年底市價計漲三錢以外，洋莊共去三千包之譜，又本街去江九江黑蔴三百包，價爲九兩，市況甚有腳地，存貨尙爲充實，洋莊如再續動，市價或再有俏勢未奇，

▲期貨　雜糧期貨，以豆·糖·油·餅·爲最巨額交易，此項交易，均在雜糧交易所成交，茲將期貨大小數開盤開市相差等，分列於下，

類別	月別	週初	週末	最大	最小	相差
大連黃豆	正月下	四·〇三	四·〇四	四·〇六	四·〇二	〇·〇四
	二月下	四·〇八	四·〇八	四·一〇	四·〇三	〇·〇七
	三月下	—	—	四·〇九	四·〇五	〇·〇四
大連紅糧	正月下	二·五一	二·三七	二·五一	二·三五	〇·一六
	二月下	二·五一	二·四六	二·五〇	二·三九	〇·一一
	三月下	—	二·四七	二·五一	二·四一	〇·一〇
標準本廠油	正月下	一二·八〇	一二·六五	一二·九五	一二·六五	〇〇·三〇
	二月下	一二·四五	一二·三五	一二·六〇	一二·二五	〇〇·三五
	三月下	—	一一·九五	一二·〇〇	一一·八〇	〇〇·二〇
標準有邊餅	正月下	一·四四五〇	一·四三七五	一·四四五〇	一·四三五〇	〇·〇一〇〇
	二月下	一·四七〇〇	一·四五五〇	一·四七二五	一·〇五〇〇	〇·〇二二四
	三月下	一·四九〇〇	一·四八五〇	一·四九七五	一·四七五〇	〇·〇二二五

木材

▲交易未動……開價設高

各貨市況自新正開始易始交易以來，市勢尙屬堅定，惟銷路因客帮方面須俟元宵節後，方始發動，故市場交易，均以本街居多，況建築帮近日猶在休業期間，以致走動，益見清淡，惟各同行對於定貨交易，似尙踴躍，近日售開如花旗松及企口板等均有多量成交，其價亦較舊盤爲昂，計花旗松現漲五十五兩，企口板頭號九十一兩，二號七十一兩，白松桂木麻栗等貨交易較稀，但存底本竭，故開價莫不高於前盤，計白松四十五兩，麻栗七十兩，桂木六十八兩，暹羅柚木怡和洋行于星期六始行開盤，價計二百三十兩，本街購進僅五萬尺，新加坡硬木銷路未動，市價仍爲七十五兩，紅白板新正源來行曾到六十萬尺，由鮮泰復設元順等行承購白板價計五十五兩，紅板四十三兩，杉木廣木因內地莊客尙未蒞滬，銷路亦未見暢，故市況毫無足述，惟市價殊見堅昂耳，（浩）

煙捲

▲老球牌市面趨堅……德國雪茄未來之位置

自歐戰告終，德人銳意經營商業，其出口貨之多，日見增進，上海市上所陳之德貨，五光十色，頗形興盛，以雪茄煙一物而論，去年由德商和濟利得等行，輸入之總額，已達數百萬元，近日來亦陸續有到，且其品質之精良，價值之低廉，爲其他船來品所莫及，經售者既因裝璜優麗，易於出手，又有厚利可圖，故均願竭力推銷，故將來亨寶（德國）雪茄，必能在雪茄烟界中得一席之地矣，雪茄烟運入於我國最早者，當推老球牌及老美女牌等，而老球牌之行銷於吾國內地各部者爲尤廣，上海大小烟業莫不有是項雪茄發售，大烟業中如永泰福和同泰等，均直接向外洋購定，其利益最厚時在於歐戰期內，方漲票在七八先令時，其成本祇有一元八九角左右，而市價則在三元之上，且存貨枯竭，一有運到，瞬息可盡，及至歐洲停戰而後，其市價雖仍能盤旋於二元八角至三元之間，然因成本昂貴，而利益微薄矣，近自新稅實行，泊來品莫不增漲，故老球牌之批價，竟由三元而增至三元一角五分，尙屬尖俏云，（紅）

絲織物

▲尙無市面……紅盤年未開出……一分鈿勢難照加

過去之一星期爲舊曆新年中，商界大都尙在休業，綢緞一業，尤寂靜毫無市面，蓋本埠與客帮俱未動手採辦，不若他業一經財神日，卽須照常營業，故開紅盤亦較爲遲，最近二三日間，雖有開出者，然頗屬有限，如仙湖帮之山東綢，照舊盤加起二錢爲九兩八錢，廣帮之澄綢每兩爲六錢七分，經六九湖縐爲五錢四分（昨報誤排六錢四分）其餘如公純等，俱未議出，據絲綢業公所發表通告，須加一分鈿，實際談何容易，不過增加一二分而已，在做客帮交易，更難多增，剩下各莊以一第之第一次交易，爲照開盤相見，概以減縮相告，然願做交易，未必可以邁分增高，實現下業此者，日益衆多，而客商亦甚明敏，故意抑小，一般貪做生意者，莫不遷就成交，故獲利日益微薄，若好報之加一分鈿，恐不過官樣文章而已，我知加至五厘鈿，已屬極頂矣，（藏）

南北貨

▲市面俱堅……出口白貨平平

上週南北貨走場，以內地帮及本街爲最，其餘出口各帮不過平平，各貨市價自開春以來，均有見漲，市象亦甚活潑，且以時當歲首，彼此均有應酬交易，故售盤不致下趨，湘蓮通因到源仍絕，存底愈薄，市價又復上漲，上週本街及廣帮均有辦過，市勢極硬，兩五錢至四十六兩，常德蓮亦需四十三兩，次不一，市價與去臘相彷彿，查行號開存底尙屬充足，而走場不過爾爾，上週各帮交易，除廈門汕頭兩帮稍有可觀外，其餘皆屬另星交易，針菜上莊貨紅盤開出十六兩，高貨已漲四十七兩，次之四十六兩，是以趨勢平常，未能見俏，瓜子紅盤，較之去年頗爲生色，徐魁子開十二兩半，亳州子開十一兩八錢，大運子開十兩〇八錢，近日大連子趨勢愈佳，號家原盤，有不肯輕開之勢，不日或有升漲，上週走場，廈門溫台等處交易均尙可觀，易可觀外，客帮均少動辦，市象平平，線粉干，上週紅盤未開，走場亦不見佳，惟福建帮尙未動辦，餘僅另星去路，市象頗佳，紅黑棗市價與前相彷，上週除本街及內地交易，有辦過數十包，本街另星去路亦有數十件之譜，其餘各帮不動，現市龍粉十七兩至十六兩半，黃巴粉十三兩半至十三兩，桃肉紅盤開十五兩，銷路不多，市象平穩，桂圓近無到貨，號家存貨，紅盤中略有開出，漳州圓居多，台圓僅二十餘箱，開盤日二十四兩半至十九兩半不等，市勢中小粒貨缺最爲堅俏，上莊貨價雖不降，走場殊覺呆滯，惟存底終屬不厚，將來銷路一暢，勢必轉升，現在下擋俏而上擋趨定，桂圓肉存底極缺，上週台灣來船僅到十數件生晒圓肉，號家無貨，行存亦稀，市勢異常俏台圓肉紅盤開出六十五兩，較之去年竟漲十餘兩之多，據聞是貨歷來未有，良以存貨奇缺所致，非俟來源多到，恐難鬆動，桔餅紅盤未見開出，來源亦無，售盤與前相彷，銷路依然不動，市勢平平，建冰地球牌紅盤開出七兩後，近無續開，茲聞漳州辦價又漲，號家盡所有存貨，擬暫觀望漢刁，漳州辦價漲至十元，合至申地殊難和算，故無來貨，近日申地雖又見漲，然不過一二錢，尙難邀利，白蓮現市，已漲至四十二兩半，行家存底不多，來源亦尠，廣帮去胃略有別帮另星採辦，數均不多市象堅定其餘杏仁髮菜柿餅等貨，銷路均微，市象平穩，（日）

絲市

▲各歲絲價齊漲……洋莊需要甚殷……存貨枯寂

上週中洋莊絲市，甚爲暢達，雖星期一各洋行補行新年假，星期二財神日，例假，一週中祇有四日交易，而各歐莊於舊歷除夕前，已接里昂等處來電囑辦近遠期絲經，是以廠白黃灰各經歐莊需要之殷，絲市之暢，幾與去臘美莊動辦之情形相同，無如滬埠各經存底，大致均已枯薄，其中尤以廠經爲尤甚，本埠各廠餘絲類均告罄，惟錫埠尙有二百餘包，故絲價逐步堅漲，新絲六七月份期交已經發動，信孚等曾發出新絲電報數十包，查各歐莊此次需要復盛，其故有二，（一）各歐莊因去歲絲綢正頭訂貨甚旺，各界已回復歐戰前奢華狀態，今歲絲綢訂貨必益暢達，（二）橫濱日絲存底亦薄，故各積極採辦，預料本星期一，里昂電轉，新絲期交當有一二百包成交，白經上中等存絲無幾，如繼續動辦，絲價當益高翔，黃絲經期交，本週仍必暢旺，灰經現期兩價趨勢仍見漲風，茲將上週中關於各種絲經市況，分類詳述於下，

▲機械廠經　上週中廠絲市面，較前益俏，綠物稀爲貴，各莊需要益形濃厚，華絲商手中執有餘絲者，類均濕價方售，故上週中信孚拋進之高等廠經金雙鹿牌，價已至一千六百四十兩，現查滬上各絲廠，預備今歲開車者，祇有永泰等十二廠，統益錦雲二廠因各莊催解期貨甚殷，業已提早開工，其餘各廠均無開工確信，以原料已竭，無繭可做，故此後絲價當益趨高翔云，

▲七里白經　上週中白經交易頗稱暢達，英法兩莊共計辦成上中等白經二百四十包，絲價較前提漲二三十兩，現查滬埠上中等貨存底已薄，惟下等乾經存貨稍夥，無如內地機戶需要亦旺，此後白經市面當益堅漲云，

▲川鄂絲經　上週中黃絲經市面繼續暢旺，法印等莊進胃仍不稍弱，對於川經期貨，仍在積極動辦，上週中共計成交上中等川經一百五十包，價又漲起二三十兩，黃絲印莊三星仍在續辦，上週中共辦成達川沔陽棉州等黃絲一百三十二包，價亦漲十餘兩，查滬棧黃絲經存底已罄，故解期均不訂定，此後黃絲經市面當益繼趨堅俏云，

▲八繭灰經　上週中灰經交易又見轉俏，美法兩莊均接紐約里昂來電囑大批期貨，無如灰絲商手中近期現貨均已承拋足量，故上週中所拋成者，四五月貨較夥，絲價暴漲四五十兩，週末日莊又見發動，故此後灰經價當趨續漲云，

▲橫濱日絲　上週中橫濱日絲市面，因歐美絲商動辦近遠期貨，故至星期後絲價逐步上漲，皆緣日絲現貨存底早已稀薄，自各歐莊動辦大批絲經，以致市價均見高翔，現價計漲四五十日元，六七日份期貨漲七八十日元，查日絲存底已枯，此後絲市當不至趨低也，

▲絲經出口　上週中各歐莊因接各該國來電催運存絲，故週間英美法均有運往，計里昂由安康號運去一百六十件，孟買由開伐號雪西利亞號裝去四百六十件，紐約由雪梅拉號裝去一百六十四件，本週絲經出口當亦不弱，

▲各國華絲價　上週中各國華絲市價，大致均漲，各國市場華絲存底已將售罄，計倫敦高廠經漲四辨士，高白經漲五辨士，高白絲漲二辨士，紐約高廠經高白經中廠經各漲二角，（均每磅價）里昂高廠經漲七法郎外，中川二繭各漲五法郎（每基羅價）此後各國市場華絲價當有復漲之趨勢也，

▲本週預測　本週中洋莊絲市當益堅俏，廠經因貨枯而價益轉堅，白經上中等貨因存底薄，價當續漲，黃絲經如印法等莊繼續動辦，絲價仍有復高之望，灰經因日莊又動，絲價益趨漲風，茲再將最近兩週中各絲市價列表比較如下，

最近兩週中本埠絲經成交額比較表（單位包）

名稱	前週成交額	上週成交額	比前週增減
機械廠經	[illegible]	一六〇	增　四〇
七里白經	一〇四	二四〇	增一三六
川鄂黃經	八五	二八二	增一九七
八繭灰經	一六〇	四六〇	增三〇〇

最近兩週中絲經出口額比較表（單位件）

國別	前週出口額	上週出口額	比較增減
英國	無	四六〇	全增
美國	五四五	一六四	減三八一
法國	二四〇	一六〇	減八〇

最近兩週中橫濱日絲市價比較表（單位日元）

貨別	前週末價	上週初價	上週末價	較前週漲跌
現貨	二、二〇五	二、二一七	二、二五〇	漲四五
期貨	二、一六四	二、一八八	二、二四〇	漲八六

最近兩週中各國市場華絲市價比較表

絲名	前週末價	上週初價	上週末價	較前週漲跌
倫敦	每磅價	（單位先令）		
高廠經	三六、〇	三六、二	三六、四	漲四辨士
高白經	二八、〇	二八、四	二八、五	漲五辨士
高白絲	二五、六	二五、八	二五、八	漲二辨士
紐約	每磅價	（單位金元）		
高廠經	八·五五	八·六五	八·六五	漲一角
高白經	六·五〇	六·五五	六·六五	漲二角
中廠經	六·三五	六·四〇	六·四五	漲一角
里昂	每基羅價	（單位法郎）		
高廠經	二七八	二八五	二八五	漲七
中廠經	二二五	二三〇	二三〇	漲五
川廠經	二二〇	二二五	二二五	漲五

上週中絲價表（單位兩）

牌名	價	牌名	價
廠經價			
金雙鹿牌	一·六四〇	月兎牌	一·五五〇
信昌牌	一·六〇〇	物華黃絲	一·二五〇
白經價			
纈麟飛馬	一·一九〇	旗牌人頭	一·一七五
克郎牌	一·〇四〇	雙鹿牌	一·〇五〇
金蝸蟆牌	一·一四〇	脚車牌	一·〇三〇
紅桂花牌	一·〇六〇	黑馬牌	一·〇〇〇
近納脫牌	九〇〇	黑虎雙鶴	九〇〇
川經價			
金獅牌	一·二八〇	山河橋牌	一·二九〇
泰順豐	一·二四〇	天馬雙龍	一·二〇〇
石花龍鳳	一·二〇〇	泰記雙鶴	一·二〇〇
黃絲價			
潼川搖經	九二〇	惠工搖經	八九〇
棉州搖經	八五〇	沔陽黃絲	五九五
棉州黃絲	五八〇		
灰經價			
四五月貨	八一〇	現期貨	八二〇

華棉禁令之反對聲

▲使團開會否決……惡例斷不可開

華商各紗廠因棉價飛漲，因有禁止華棉出口之請求，日本商家頗爲反對之，昨日本埠某紗廠，得京電，略謂「禁棉出口，頃經駐京公使團否決，先電聞，乞轉告，設法補救（下略）」云云，

按此項禁令如果取消，匪特原料愈稀，紡紗業更形困難，且惡例既開，以後進出口各貨之禁運弛禁，更無自由運用之餘地，所與政府及商民加之意也，

豆米粱麥均漲

▲紅糧漸呈佳狀　昨日星期，雜糧依舊照常交易，而交易所各項期貨，則停市一天，紅糧市況因大連市面稍見轉機，現貨成交絕大，連日至少有二十車以上，多至四十車者，昨市雖係星期，亦有二十二車做開，市價則見昂大，開市卽爲二兩四錢五分，已較前日漲起三分，其後又見漲起一二分，至午後收市，開至二兩四錢七分，小大包亦從二兩四錢內，漲至二兩四錢三分，浙帮轉口帮胃口尙佳，預料後市，尙有轉機希望，

▲苞米做開二十車　苞米昨日市況亦見佳狀，共有二十車做開，開元苞米自二兩四錢七分，漲至二兩五錢四分，奉天苞米大三分，計開二兩八錢四分，祇有一車交易，長春苞米開二車，價二兩四錢四分，

▲秈米交旺價提　昨日秈米交易甚暢，靖江米做開三千五六百包，行情漲至十元，其九圓九角五分，九元九角三分均，有成交，元米開出百餘包，價十一元〇五分，江西機晚開二百餘包，價十一元三號二號西貢米開五千包三號價四兩六錢一分，二號價四兩七錢半，均以百斤計算，去胃仍以內地與本街爲主，杭州嘉興等爲數亦屬不少，

▲小麥到錦二車　小麥到貨依然稀少，昨日到有二車係懷遠貨，價開四兩四錢，仍係福新廠辦去，此項市價爲中國麥價之破天荒，因貨少故也

▲內地與轉口帮辦豆餅　昨日內地與轉口帮共辦去昌記餅六千片，正牌開一兩四錢半，副牌開一兩四錢三分，均在北公會做開，

▲豆類均見提升　昨日大連黃豆交易不多，祇有成交二車，價開四兩八分，又較上日漲二分，辦去者爲某油廠，火車黃豆昨日做開九車，價目較前又大，昨日自三兩八錢六七分，漲至三兩四錢三分，車坊油廠均有成交，秦皇島黃豆昨開二百餘包，價四兩一錢六分，爲廣帮辦去漢口溝豆做開三百包，價四兩一錢八分，九江舍豆做開二百包，本街去價四兩二錢至四兩二錢六分，大連青豆昨開一車，價四兩一錢，亦係本街去，各口元青豆因內地車坊及申廠廣東福州各客帮，去胃甚健，日有數十車成交，因之各豆均見俏勢，預卜後首市價甚屬穩站，昨日所開各豆之價，均比前市提升數分，

▲生仁交易十車　昨日係星期，生仁交易，廣帮仍爲採拾，計開出十車，均爲河南貨，其他各口未開，蓋星期日未免減少耳，市價則仍如前狀，計價爲七兩二錢半，茲將昨日各數交易附列於下，

貨名	數	去胃
大連紅糧	二十二車	浙江帮
開元苞米	十七車	又
奉天又	一車	又
長春又	二車	又
大連元豆	二車	油廠
火車元豆	九車	油廠車坊

品名	數量	去路
大清青豆	一車	本街
鎮遼小麥	二車	紛廠
河南生仁	十車	廣東
秦皇島元豆	二百包	又
漢口清豆	三百包	本街
九江冬豆	二百包	又
昌記餅	六十包片	內地轉口業
靖江米	三千五六百包	浙本街
西貢米	五千包	又
湘元米	一百包	又
江西機晚	二百包	又

一年中之絲市經過情形（五）

本埠華絲商租廠繅絲者、約占十之四、向以每歲新絲上市時、即陽歷六月一日至翌年五月三十一日爲一年、租期合同即以此爲標準、去歲自新絲登場至舊歷除夕止、共計有八個半月、其中除逢節逢年以及星期等日例須停止工作外、去秋滬廠女工同盟罷工停機約有一星期之久、加之去夏酷暑、各廠均改作半工、故統計各廠祇有二百天工作、去歲自新絲上市後、各國需要相繼發動、美法迭次拋購大批絲額、以致絲價逐步高翔、去歲江浙等省蠶繭產額較豐、而供過於求、甚至原料缺乏、本埠絲廠大多數祇敷做至舊歷十二月杪、實爲近年所僅見、去年新絲上市時、中等廠經市價約在一千一百八十兩、至去臘已至一千五百四十兩、前年六月間中等廠經開盤祇一千另五十兩、直至此季絲經銷辦之時、市價亦祇一千一百兩之譜、絲價相距、總不若去冬之巨、去歲絲價之高昂、實爲數十年來所罕見、去歲下半年本外埠各絲廠約共製售絲額三萬包、共收絲款銀三千七百六十餘萬兩、出絲如此之巨、絲價如此之昂、是以各廠尚獲利較豐、然其間虧耗者亦有一二廠、獲利較巨者爲無錫之乾甡振藝乾元鴻盛等十餘廠、自十五萬兩至七八萬兩、本埠信昌怡和大綸統益永餘等十餘廠、各盈七八萬兩至四五萬兩、元元大來物華雲成天來豫豐等各盈四五萬兩、其餘均在一二萬兩之間、新新恒和等平平、虧蝕者計晉豐等數廠、其虧蝕原因、大致於新絲上市時、原料尚未購進而已拋出大批絲額、迨至補進乾繭、價高貨次、以致解貨時被歐莊退掉減價、備受損失、現計滬埠各廠所存原料大致告罄、預計今歲開機工作者、祇有瑞綸等十餘廠、（表內有○者、現正預備開工、有□者業已開廠、）其餘均因原料已罄、尚無開工之準備、茲將本外埠於去歲下半年所製絲額營業收入統計盈餘概略以及絲車部數等列表於下、（絲額以包爲單位、收入統計盈餘、均以兩爲單位）

本埠絲廠統計表

廠名	總理	絲車部數	去年下半年製售新絲額	營業收入統計	盈餘概略
○瑞綸	吳登瀛	六一〇	六八五	六六四・〇〇〇	八〇、〇〇〇
□錦豐	陳步江	六四	七二	九〇・七二二	三、〇〇〇
滿綸	俞竹賢	二〇八	二三六	七〇・七二〇	三五、〇〇〇
裕經	王佐泉	同上	又	又	又
元豐	朱靜庵	二四四	二七四	三四五・八七〇	四〇、〇〇〇
○天昌	錢少卿	二三二	二六一	三二八・八〇〇	四〇、〇〇〇
□統益	倪欽璋	三五〇	三九三	五九〇・九四〇	四一、〇〇〇
○物華一	葉鑑如	二八〇	三一五	三九六・九〇〇	四〇、〇〇〇
○物華二	同上	二〇〇	二二五	二八三・六二〇	三〇、〇〇〇
雲成東	沈榕村	二一六	二四六	三一〇・七一六	三五、〇〇〇
雲成四	同上	二六四	二九七	三七七・二五〇	四〇、〇〇〇
鼎鑫	郡省三	二〇八	二三六	七〇・七二〇	三、〇〇〇
乾餘	許稻蓀	四六四	五二二	六五七・七二〇	六五、〇〇〇
文成	錢少菊	一七六	一九八	二二九・四八〇	一〇、〇〇〇
德昌	邢井如	一六〇	一八〇	二一七・六二〇	八、〇〇〇
振德昌	蔣潤禾	二四〇	二七〇	三四〇・二〇〇	三〇、〇〇〇
新綸	停車	三二〇			
恒□已改萬利祥	沈子康	二四〇	二七〇	三四〇・二〇〇	三〇、〇〇〇
源餘	汲□輪	一八六	二〇〇	二六三・八四四	一〇、〇〇〇
大綸	吳松岩	二〇〇	二二五	三八三・六二〇	二〇、〇〇〇
○永泰	徐錦榮	四八〇	五四〇	六八〇・四〇〇	六〇、〇〇〇
允餘	丁汝霖	四〇四	四五四	五七二・六七〇	七〇、〇〇〇
瑞和	吳昆山	一一六	一三〇	一六四・四三〇	二、〇〇〇
永豐	朱靜安	二三四	二六三	三三一・八八四	二〇、〇〇〇
瑞和分廠	吳昆山	一三六	一五三	一九二・七八〇	四、〇〇〇
大興永	吳松岩	二五八	二九〇	三六五・九〇四	一〇、〇〇〇
恒泰	潘子英	一八四	二〇七	二六〇・八二〇	五、〇〇〇
同豐永	朱靜庵	四一六	六〇八	五八九・六八〇	二〇、〇〇〇
開泰	張佐邦	一三二	一四八	一八七・一一〇	三、〇〇〇
緒興	丁汝霖	二八〇	三〇〇	四一五・一六〇	一〇、〇〇〇
允餘分廠	同上	三三八	三七九	四七八・五四八	一五、〇〇〇
協大	朱竹賢	一六二	一八二	二二九・八二四	五、〇〇〇
裕康恆	同上	一六〇	一八〇	二一七・六二〇	六、〇〇〇

星期日之紗市

昨日爲星期日、大阪三品紗及美棉印度花均無電報、各洋行交易所及各廠均休息無市、惟客幫買僧二十支本紗、川幫則均無交易、十六支本紗略好二錢五分至五錢、日紗相仿、而期貨則好起一兩左右、汕頭牛莊江西青島蕪湖野雞等幫、共買本紗二百餘包、日紗三四百包、印紗數十包、公會小包市價漲起五錢、交易仍屬不多、成交三四十包、各廠咸未開出、市面因花價難落、仍屬穩固、

米市尚未發動

昨日閘北米市河下到船仍缺、駛到者祇有常幫單四大錫幫馬四實蜆帮章良泉等數號、銷路惟本街另星稍有動辦、其餘客帮交易、須過元宵後方可活動、所以近數日河下米斛開寥寥、市面平穩、南市河下各幫船隻、仍無到埠、情形與北市動、

去年茶棧業之盈餘

去年茶行業之盈餘數目、業誌二十三日本報、茶棧業歲終結束、亦頗順利、除恒豐潤新開幕外、近日尚有謝某等另擬組織、聞在醞釀中、茲將各棧盈餘實數錄下、

忠信昌三萬餘兩　洪源永三萬一千兩　恒記二萬二千兩　乾記八千兩　公馨隆八千兩　永盛昌六千兩　謙順安七萬兩　同益祥四千八百兩　（土莊）就中謙順安爲最多、因係兼售土莊之故、（工）

菜筍業大受內爭之累

南市菜筍各行、皆入青雲堂公所、同行雖祇十餘家、而營業頗爲浩大、各省所辦去者、均須向該行買進、本埠各南貨號拆貨號、亦向其購辦、同業各行均領有部帖、去年福建出產到申之筍、因閩省發生戰事、各山烘焙之筍、途中阻斷、未能運省裝輪來申、且適筍上市之時、銷路因之不旺、然成本吃重、售與客帮之貨已預先訂定、故大受虧拆、茲查成茂順春茂各盈三千兩、裕興順萬和豐盛永昌均一千、其餘各家平平、金裕豐等今屆已停歇矣、

苛稅病商之一斑

▲酒行營業江河日下

高粱燒酒行一業、專運牛莊關山東高粱燒酒到申、行銷各省客帮及批發與本街醬園槽坊、生意頗大、其入徵稚堂公所者、南北市共有三十餘家、近年來同業雖年有增加、然營業甚形清淡、因政府認烟酒爲消耗品、捐稅重疊、營業上不免受虧、上年度營業比前兩年更加清淡、緣牛莊關山東產地製造各酒廠、已減去半數、且糧食原料昂貴、成本加重、無利可圖也、本年該業之停做者、有源記餘記等四家、如恒升恒義恒慎各盈三千兩、裕大和裕豐永萬春裕興永同昌福各二千、恒興裕和同吉黛康泰慶永均一千、其餘各家均平平、以上皆南市同業、惟北市同業比南市稍好、因同業均開設在租界、無牌照稅、如同福永盈五千兩、同慶永四千、益順恒四千、大慶永天順元萬泰源各三千、同信昌同升和元記廣和皆二三千不等、

勘誤 昨日調查欄外蒙商務調查錄之標題上、多排招商二字、特此校正、

商店消息

昨日某米行接得崑山快信云、近兩日有滬上奸商王某在市大批收買白米一萬餘石、由鎮江出口、故市價漲上五六角、現至十二元、市面飛俏、刻下尚在收辦云、

百貨商店兼營銀行業

年來銀行一業、風發雲湧、組織及發起者、時見報載、顧以資本不充、致因而倒閉者、亦時有所聞、自歲底忠工國貨兩銀行停業後、社會對於銀行信用、不免稍形薄弱、茲聞先施公司決定籌設大規模之銀行、以調劑市面之金融、現正在規劃中、至永安公司於去冬已籌設銀行、近因營業發達、議決擴充、以現在南京路浙江路興築之新屋爲行址、新築落成、即當遷入營業云、

來件　改良博山窯業商榷書（馬清源）

（五）製品之種類　製品多爲日用飲食之器、瓶類、小便用器、物粗價廉、銷路頗旺、山碼莊、郭大灣兩處、間有製造優良品者、雖未臻完美、但朴素雅潔、大可賞用、其粗製品、多爲白地藍色花樣、其雅潔製品、多爲蟹青色、及綠色、近年間有施加紅色者、較之先前、縱爲進步、但其製品、有種種缺點、其最大缺點、即釉藥與坯土之膨脹係數、相差太甚、釉易剝脫、不堪久用、是宜從速改良之點也、

（六）日人經營之日華瓷業株式會社概況　該工場、在博山車站附近、民國三年、由日人渡邊逸次郎、獨力經營、當時僅製造土管耐火磚、至民國五年秋、該工廠得青島守備軍水道科之援助、大事擴張、銳意經營、經幾此失敗之後、竟製出能抗百二十磅之高壓土管、比之日本內地製品、（抗五十磅）德國製品、（抗六十磅）之土管、超越等倫、而營業驟然發達、顧客頓增數倍、所製耐火磚、能耐載格爾錐三十五號（一八三〇度攝氏）之高熱、頗蒙大連日本中央試驗所之賞用、及至民國七年、有日本東京早稻田大學教授、中村康之助氏、來博山調查瓷業、見博山瓷業原料豐富、燃料充足、人工低廉、在此經營瓷業、定能發達無疑、歸國後、大事提倡、廣集資本、遂以資本二百萬元、（其實不過五十萬元）設立日華瓷業株式會社、當時東京高等工業學校中國留學生、曾聯名函請山東各界唱議反對、竟以人微言輕、亦未生如何效力、該會社自經改組之後、營業發達、顧主繁至、大有雨後茅筍、竿頭直上之勢、當時場內職員、中日合計、四十餘名、職工二百餘名、就意好事多魔、未幾歐戰告終、山東問題、掀然大波、彌滿全國、排日運動、風起雲湧、該會社亦受影響、大業打擊、所期不符、漸趨消極、聞今已特維持現狀態度、不輕進揚矣、茲將其製品種類、列左以供參考、

（一）硬質陶管…內徑自四英吋至三十英吋、種類頗多、（二）耐火磚…一等品之耐火度、爲載格爾錐三十五號（一八三〇度）以上、（三）普通建築用磚…有赤色磚、黑色磚兩種、（四）電氣瓶…低壓電氣用、及高壓電氣用、兩種、（五）石灰…係博山產之石灰、不過該會社販賣之而已、

日華瓷業所製土管之用途

（一）自來水之輸送、道路之洩水、可用以代鐵管、其耐水壓之強、自五十磅至一百二十磅、（二）酸類輸送用幾乎有絕對之抗酸性（三）可作抗酸容納器用同前（四）石油輸送管鐵管代用（五）烟筒用圓筒同前（六）蒸氣乾燥用管同前（七）電話電線埋設用管特別製品、頗堪久用、（八）博士瓷業公司之現狀

光緒三十四年、曾以資金二萬元、設立瓷業公司、以謀品質之改良、出品之增加、及職工之養成、但以管理非人、經營失當、年年賠損、遂於民國三年歇業、今則由黃華承辦、場內有瓷一座、所製貨物純爲粗貨、如農家所用黑色碗碟、藍花茶器、扁瓶尿器之類、廠內工人有三四十人左右、其總管名張恩田、是人似對於瓷貨之處理、頗有經驗、詢其場內組織、據言其經理姓陳名耳眼、係黃華所派、以病未在場、詢其製品、燒成之溫度、則不知、問其資本、亦不答、詢其執事工人月薪若干、據言在廠工人、皆不支薪金只按事之難易職之輕重、分享成貨、充作薪金、是種辦法、是否可以普遍應用、頗有研究之價值、聞當年初開辦時、購有機械不少、但實地一試、其機械已混投亂擲、所存無幾、不復可用、即此工廠內之職工、製造如此粗劣秘密、中國自古技術方面、最守下品、問其調合、詢其燒法、猶客不說明也、

最近五年間機器之進口觀（五）（鐵）

印刷機器

近年來我國印刷事業。逐漸發達。印刷廠之設立亦日多。即以上海一隅論。大小印刷所及印字店等。已不下百數十家。故印刷機器之進口。遂亦爲機器中大宗之一。最近五年間。印刷機器之進口量。以民國十年爲最多。總額計達七十餘萬兩。去年及九年兩年間之進口量。均各爲二十餘萬兩。七年之進口量爲最少。計祇核銀五萬數千兩。猶家及十年進口總量十分之一。印刷機器之進口。以來自美國者爲最多。其次則英國日本及德國等。每年進口量。亦不在少數。惟德國則於七八兩年。以戰後未能即時恢復原狀。故出口事業停頓。固不僅機器一項而已。茲將五年間以進口量。均分別計之如次。

十一年進口

國別	值銀（兩）
美	一〇五、四四八
德	九三、八八九
日本	二二、九三四
英	一六、三七三
加拿大	八、五五六
爪哇	四、〇〇〇
法	一、〇三五
意大利	一七
共計	二五二、二五二

十年進口

國別	值銀（兩）
日本	一六九、七九五
加拿大	一二七、三四五
美	四二八、〇〇〇
英	三九、三九九
德	一六、四六六
香港	五、六一四
丹麥	一、四九六
法	一四四
爪哇	五〇
荷蘭	八五
共計	七八八、八四四

九年進口

國別	值銀（兩）
美	二二九、三三九
加拿大	一九、七〇二
日本	一八、九九八
英	九、八〇五
香港	二、〇五五
俄	二〇〇
德	一六三
共計	二八〇、二五二

八年進口

國別	值銀（兩）
美	六〇、八五六
日本	一六、七二九
加拿大	六、四〇〇
英	四、四五二
香港	一、一三六
菲列賓	六七一
新加坡	二一〇
共計	九〇、四五四

七年進口

國別	值銀（兩）
加拿大	二一、六四一
美	一九、四八一
日本	一二、六四五
菲列賓	四、六三九
英	五四〇
香港	二四七
共計	五九、一九三

觀右列數表。印刷機器之進口。過半數來自美國。其次則以日本貨較多焉。

市價一覽

本埠

米市（元角分）

南市	價
北幫機	一二・八〇
南幫機	一二・〇〇
客秈	一〇・七〇
早稻	一二・二〇
河下常幫機	一二・五〇
白元	一一・七〇
蘇同機	一一・五五
吳口機	一一・七〇
坎圩機	一一・四五
盛澤機	一一・二〇
周莊機	一一・一〇
陳墓機	一一・二〇
黎里機	一一・二〇
角里薄稻	一一・七〇
南港薄稻	一一・七〇
航船又	一一・三〇

北市	價
王仁根 白粳	一一・九六
王金法 又	一二・七〇
姚根和 又	一二・五五
四寶 又	一二・四〇
朱仁根 又	一一・九五
單四文 又	一二・九五
沈永春 又	一二・一五
李頁王 又	一一・八〇
仁記 薄稻	一〇・六〇

雜糧（元角）

品名	價
秦皇島黃豆	四・一六
火車黃豆	三・九三
大連黃豆	三・八八
漢口青豆	四・〇八
九江紅糧	四・一〇
漢口清豆	二・四六
九江冬豆	四・一八
山東生仁	四・二〇
河南生仁	七・二〇
[illegible]	七・二〇
[illegible]	二・八八
[illegible]	二・五四
遼小參	二・四五
[illegible]	四・四〇
[illegible]	一・〇五
[illegible]	一・〇〇
[illegible]	二・〇〇
西貢機米	五・六五

以上北市雜糧公會之價

棉紗

品名	價
十六支雙馬包	一五七・六
十六支雙鹿	一五八・二
十六支文明	一五一・二
又 大喜	一五三・〇
十支月如意	一三八・〇
二十支紅福	一三九・五
又 孔雀	一三〇・五
十支雙田	一四一・〇
十牛耕田印紗	一四一・〇

煤市（每噸）

品名	價
頭號開平	一六・〇〇
二號開平	一五・〇〇
香港	一五・〇〇
柞谷塊統	一五・〇〇
駱島原統	一四・五〇
克統	一四・二五
新手塊統	一一・〇〇
中興原統	一一・〇〇
大同原統	一四・〇〇
井陘白統	一六・二五
打包松香	一二・五〇
打包杵島	一二・〇〇
打包大谷	一二・〇〇
打包田	一五・七五
以上運到棧外價在內	

五金

三吋法西釘、四吋又、六吋又、一吋至七吋又、花旗方釘、二號機器油、哈牌洋漆油、鳥牌柏油、太桶柏油、小桶又、二十八吋黃銅板、牛皮、七吋烟冲皮、好扎頭鋼、洋方鋼、鉚鋼、保利洋板 等（價目 [illegible]）

以上統係批發零拆須加

正頭（兩錢）

本廠細布每疋 四・九五　三三鹿 四・九五　三虎 五・一〇　三鷄 四・〇五　藍兔 四・九〇　三人中 五・九〇　地球 五・一〇　丹鳳 四・八五　毛英 四・八五　石榴 四・八五　雙獅中 五・三〇　雙馬狗 六・二〇　雙馬 六・一〇　飛艇 五・九〇　三中 五・九〇　雙馬小包 六・〇〇　水月 六・〇〇　四平蓮 六・〇五　牙頭 六・〇〇　鄧海 五・八〇　人中 無市　喚鳥 六・三〇　三馬頭 六・七五　蝶龍 七・三〇　閣龍 六・九〇　五中 六・五〇　四元寶 六・八〇　四馬 六・〇五　湖州天字 八・二〇　恕寶 七・五〇　雲龍 七・五〇　潘星 七・九〇　三元寶 六・八〇　七・五〇

廠布

本廠斜紋英 五・四〇　三克 五・五〇　三魚 五・五〇　三人 六・三〇　五元寶 七・九五　人中 五・三五　粗布 兩錢　五・〇五　五・三〇　六・五〇　七・〇〇　鴻粹天字 七・六〇

麵粉（每包）

紅雙車 二・二七五　綠兵船 二・二七五　紅兵船 二・二七五　綠寶星 二・二七五　紅寶星 二・二五九　綠山鹿 二・二二〇　紅山鹿 二・二二〇　綠砲車 二・二七五

外埠

蘇州米市

粳 每石 九圓五一　又 八圓四五　次 九圓二一

蘇州金錢市

二月廿五號開市 足赤兌出每兩 四九〇　足赤收進每兩 四七〇　紋銀每兩 一・六五　洋 六錢九分二二五　大洋 六角七分二七　小洋 五錢九分八二五　銅元 二百四十八千 站毛 二錢五分

金市

大條近期三十二兩 三二・七〇　又遠期三十兩 三二・六七　四月份標金 三二・六〇　上午開盤 三二・四〇　又 三二・五六　又 三二・五五　又 三二・四三　上午時收盤 三二・四〇

交易所市價表

煤油

美孚老牌每箱 四・四〇　又 四・三〇　亞細亞魚牌每箱 四・四〇　又十字牌 三・九五　又僧帽牌 四・〇〇　美孚平安油 七・〇〇　又汽油 九・〇〇　德士古紅星每箱 四・四〇　又幸福 四・二〇

火柴

紅砲車 二・一七五　綠參根 二・一二〇　紅參根 二・一二五　綠雙馬 二・一二五　紅雙馬 二・一一五　綠天字 二・一二〇　紅天字 二・一一五　綠飛艇 二・一二〇　紅飛艇 二・一一五　以上九九扣廠盤

蘇州麵粉市

綠山鹿牌 九圓七一　紅山鹿牌 八圓九〇　綠兵船牌 十二圓五五　紅兵船牌 十二圓六〇　綠砲車牌 十二圓四〇　紅砲車牌 十二圓八〇　以上無錫九豐廠粉 三元一二角　三元一二角

油豆餅

品名	數量	貨	價
大連油	二十件	輪貨	一二・七〇
大連油	四十件	輪貨	一二・七〇
大連油	九十件	船貨	一二・七〇
輪皮生油	五百件	現貨	一三・〇〇
濮陂豆油	一百件	現貨	一二・五五
泊兒生油	五百件	現貨	一二・五〇
廠豆油	三十件	現貨	一三・〇〇
廠豆油	三十件	現貨	一三・〇〇
廠豆餅	六千片 一千五百片	現貨	一・四三 一・四五

以上南市采栽上午售開之價

◎各埠輪船進出口表

二月廿五號（初十）禮拜日進口

出口各輪

船名	由	公司
新北京	寧波	太古
新寧紹	寧波	寧紹
怡生	烟台	怡和
奉天	烟台	太古
德和	長江	怡和
江華	長江	招商

△長江班

船名	日期	公司	電話
安慶	廿六日	太古	中四八八六
江新	廿六日	招商	中一四四四
盛京	廿七日	太古	中四八八二
江華	廿七日	招商	中一四四四
德和	廿七日	怡和	中九五八
寧興	念七日	寧興	中一五五二
鎮興	廿七日	三北	中四八八二
貴浦	念八日	太古	中四八八二
江永	念八日	招商	中一四四四
吉和	三月一日	怡和	中九五八
大通	一日	太古	中四八八二
江順	一日	招商	中一四四四
長沙	二日	太古	中四八八二
隆和	二日	怡和	中九五八
平和	三日	怡和	[illegible]

△寧波班

吳淞 三日 太古 中四八八八　江天 四日 招商 中一四四四　江安 五日 招商 中一四四四　新寧紹 五日 寧紹 中五五八　公和 六日 怡和 中九五八　寧益 六日 太古 中四八八二　江裕 七日 招商 中一四四四　瑞和 七日 怡和 中九五八　武昌 六日 太古 中四八八二

△廈港班

新寧紹 廿七日 招商 中一五五二　新江天 廿七日 招商 中一四四四　新北京 念八日 太古 中四八八二

△溫州班

新甯 三月一日 太古 中四八八二　綏陽 四日 太古 中四八八二

△通揚班

安心 廿六日 通濟長

△定海石浦班

大和 廿六日 大達 中一五五九　大豐 廿七日 大達 中一五五九　大達 廿八日 大達 中一五五九　大順 三月一日 大達 中一五五九

△烟津班

華利 廿七日 下安 中三三七二　東山 三日 越東

△青島班

天生 念七日 太古 中四八八二　裕州 念八日 怡和 中九五八　通州 三月一日 太古 中四八八二　定生 三日 怡和 中九五八

△浦口班

新疆 三月六日 太古 中四八八二　太生 十二日 怡和 中九五八

△海參崴班

德生 三月一日 怡和 中九五八　和生 八日 怡和 中九五八

△汕港粵班

新發 廿六日 義勇　東海 三月二日 東海

△福州班

寧興 廿六日 三北

△天津

新銘 念日 招商 中一四四四

◎各國貨郵輪船

△法國班

安奇司 三月三日 法郵 中三二六〇　安瑞合里杜 十七日 又　包島斯 十一日 又　布勒界四 十四日 又　安得來 廿八日 又

△紐約班

那淮城 廿八日 怡泰 中四四六　黑太阿克 三十日 太古 中四四六　海夫倫 三月七日 花旗

△舊金山班

林肯總統 三月七日 太平洋 中五〇五六　麥堡總統 十七日 花旗 中五〇五六　一克萊總統 七日 中四七七

△英國班

瑪里發 三月三日 太英 中二八五八　蘇日 十五日 太英 中二九二〇

△德國班

羅延獨大 三月十三日 天吉　品絲回齊 四月八日 美最時 中八一八

△新加坡班

格來西大 三月十日 大英

△暹羅班

澳州皇后 三月十日 昌興 中一八二　亞細亞皇后 十九日 昌興 又

大號仙女牌香煙

煙味香醇
價錢公道

上海永泰和烟草股份有限公司啟

新學會社圖書目錄之一

說明 各種符號表明折扣凡⊕△者俱實價△者俱九折●△者俱七折⊙者六折①者對折符號之外區用△者書外版其餘俱本版

實業之部

普通農業用書

●精裝農業全書 賴昌譯 一冊五元三角
●墾荒全書 黃穀著 一冊二元
●中國農業史 吳貽鳳編 一冊二角
●四庫提要農學輯存 一冊三角
●栽培叢書 黃穀譯 二冊九角五分
●栽培要說 石滑清 朱樹農譯 一冊一元二角
●畜產叢書 黃穀譯 一冊六角
●養蜂大意 張品南譯 一冊二角五分
●養蜂新書 沈化夔譯 一冊二角五分
●養蜂全書 鄭鑫 江蘇合編 一冊五角
●實驗養蜂歷 張品南編 一冊五角
●養豚全書 胡朝陽編 一冊一元二角
●養牛全書 孫鉞譯 一冊一元二角
●養羊全書 孫鉞譯 一冊一元八角
●養鷄全書 胡朝陽編 一冊一元
●養鷄新法 余秦杜譯 一冊四角
●養鷄要訣 鄭憐生 胡尹民譯 一冊六角
●養鷄圖說 徐松石譯 一冊四角
●養魚全書 楊占春譯 一冊一元
●農家百事問答 范揚譯 一冊七角
●農家副業 范揚譯 一冊四角五分
●農家歷 浙江農業協進社編 一冊二角
●農藝纂要全編 江蘇農編輯 以下即分編 一冊一元
●種棉法 附織布法 一冊二角五分
種苧法 種菸法 種蔗法 附製糖法 一冊二角五分
種樟法 附製腦法 種漆法 種油法 附種楂法 種楮法 一冊一角四分
種三椏法 種雁皮法 附造紙法 一冊三角
種茶法 附製茶法 種竹法 種藍法 附製靛法 一冊二角二分
●農業大利六種 王汝通編 (附)人參 橡皮樹 茯苓 (目)麝香花 薄荷 蛇麻草 一冊二角
●包豐(即麵包原料) 王成編 一冊一角

職業學校用書

●農學大意上 胡朝陽譯 一冊二角五分
●農學大意中 同上 一冊二角五分
●農學大意下 同上 一冊三角
●農業教科書 沈化夔譯 二冊一元八角
●農業科教授法 孫鉞編 一冊六角五分
●農學實驗法講義 蔣祖墉編 一冊一元九角
●農學新書 莊景仲著 一冊一角五分
●果樹栽培篇 葉與仁譯 一冊一角五分
●蔬菜栽培篇 葉與仁譯 一冊一角五分
●土壤學教科書 賴昌譯 一冊二角五分
●肥料學教科書 胡朝陽譯 一冊三角
●栽培通論教科書 葉與仁譯 一冊二角五分
●普通作物教科書 方從矩譯 一冊三角
●特用作物教科書 賴昌譯 一冊三角
●園藝教科書 黃穀譯 一冊二角五分
●養畜教科書 葉與仁譯 一冊二角五分
●造林學教科書 孫鉞譯 一冊三角

高級中學農科用書

●農產製造教科書 黃穀譯 一冊二角五分
●作物病虫害教科書 胡朝陽譯 一冊三角
●農業經濟及法規教科書 孫鉞譯 一冊三角
●農藝化學教科書 胡朝陽譯 一冊四角
●農業氣象教科書 葉與仁譯 二冊二角五分
●化學教科書無機篇 沈化夔譯 一冊六角五分
●化學教科書有機篇 李乃昌譯 一冊八角五分
●礦物學教科書 楊占春譯稿 孫雲台改訂 一冊四角五分
●動物學教科書 沈化夔譯 一冊六角
●土壤教科書 周才譯 一冊五角
●肥料教科書 沈化夔譯 一冊五角
●堆肥新編 鄧宗岱編 一冊三角五分
●作物汎論教科書 沈化夔譯 一冊六角
●作物各論教科書上 沈化夔譯 一冊五角
●作物各論教科書下 沈化夔譯 一冊五角
●果樹教科書 賴昌譯 一冊五角
●蔬菜教科書 賴昌譯 一冊六角
●畜產學教科書汎論 賴昌譯 一冊七角
●畜產學教科書各論 賴昌譯 一冊七角
●農用昆虫學教科書 胡朝陽譯 一冊六角
●農作物病學教科書 周世棠 楊占春 一冊四角五分
●農業法規教科書 沈化夔譯 一冊六角
●農業經濟教科書 沈化夔譯 一冊六角
●農業簿記教科書 孫壽恩譯 一冊三角
●農業土木教科書 沈化夔譯 一冊五角
●農具教科書 沈化夔譯 一冊四角
●獸醫學教科書 賴昌譯 一冊六角
●土壤學 黃穀譯 一冊三角
●肥料學 黃穀譯 一冊三角五分
●氣象學 余宗農譯 一冊五角
●新出氣象學新編 包容譯 一冊五角五分
●農藝化學 社員譯 一冊五角
●稻害虫書 李積新編 一冊三角
●害虫驅除全書 胡朝陽譯 一冊一元二角
●新出實用重要殺菌驅虫劑 陳鵬編 一冊二角
●殺菌大王 硫酸銅石灰液之研究 一冊二角
●寄生虫學 沈化夔譯 一冊五角
●農業經濟學 黃穀譯 一冊四角
●植物生理學 吳球譯 一冊四角
●植物病理學及防治法 顏綸澤編 一冊五角
●作物生理學 吳球譯 一冊五角
●作物病理學 胡朝陽譯 一冊五角
●藥用作物學 方菀章譯 一冊三角
●農產製造學 黃穀譯 一冊八角
●果樹園藝學前編 張廷韶編輯 江起鯤訂正 一冊八角
●果樹園藝學後編 潘繼文編輯 吳球訂正 一冊八角
●果樹園藝學全編 精裝一冊 一元六角五分
●林學大意 江蘇第二農校編 一冊三角五分
●林學通論 沈化夔譯 一冊二角
●實用森林學 孫鉞譯 一冊八角
●新出森林數學(一名測樹學及林價算法) 余承銘譯 一冊八角
●新出森林管理學 李英賢編 一冊五角五分
●新出森林保護學 同上 一冊八角
●新出林政學 同上 一冊一元一角
●新出林產製造學 馬元愷編 一冊八角
●造林學本論 沈化夔譯 一冊八角
●畜產學各論 胡朝陽譯 一冊八角
●家畜飼養論 胡朝陽 吳球譯 一冊五角
●家畜病獸治法 陳滋譯 一冊四角
●儲藏食物製造法 盛國城譯 一冊五角
●果實貯藏法 楊占春譯 一冊八分
●菓本栽培新法 黃穀譯 一冊三角
●蔬菜栽培新法 吳球譯 一冊三角
●新出實用植物圖說 孫雲台譯輯 江起鯤訂正 一冊二元

蠶業用書

●實驗養蠶法 姚志强輯 一冊二角五分
●最新養蠶法 姚祥慶輯 一冊七角
●實驗蠶桑簡要法 陳淳輯 一冊四角五分
●精裝蠶業叢書 本社編輯 一冊六元
●養蠶教科書 鄭辟疆輯 一冊七角
●栽桑新論 黃穀輯 一冊六角
●養蠶新論 黃穀輯 一冊五角
●中國養蠶學 郭葆琳編 一冊七角
●通俗蠶種學 陳寅棠編 一冊一元二角
●栽桑養蠶新法 王宗樸著 一冊三角
①蠶桑職業教科書 林在南編 二冊三角七分
●桑樹栽培法 陳寅棠編 一冊一元
●實驗柞蠶論 袁沅輯 一冊三角
●蠶體解剖論 余宗農譯輯 陳寅棠改訂 一冊六角
●屑繭紡絲論 林在南輯 一冊一角五分
●桑樹虫害論 余宗農輯 一冊三角
●蠶體生理論 黃穀輯 一冊五角
●蠶體病理論 黃湄西 賴昌合編 陳寅棠改訂 一冊六角
●蠶病預防論 姚志强 賴昌合輯 一冊五角
●蠶病消毒法 黃湄西譯 一冊五角
●製絲新論 賴昌譯 一冊二角五分
●烘繭法 陳淳輯 一冊三角
●製種法 陳淳輯 一冊三角五分
●一蛾飼育法 袁沅譯 一冊二角
●夏秋蠶飼育法 賴昌譯 一冊一元
●製絲縫業論 林在南輯 一冊一元

工業用書

●重訂化學工藝寶鑑全編 周仲祺譯 一冊一元五角
第一編金屬類 一冊二角五分
第二編玻璃及瓷石類 一冊二角五分
第三編火藥及顏料類 一冊二角五分
第四編漆染類 一冊一角八分
第五編食品類 一冊一角八分
第六編日用類 一冊三角四分
第七編用器及藥物類 一冊二角
▲一日之化學界 經亨頤編 一冊六角
●機織初步改良合編 蘇雄飛編 一冊五角
△理論實用紡績學前編 朱升芹輯 一冊一元
①德國顏料製造法 王成編 一冊五角

商業用書

●茶業論 胡大望譯 一冊三角五分
●糖業論 胡大望譯 一冊五角
●咖啡業論 胡大望譯 一冊五角
●棉業論 余秦杜譯 一冊五角
●麻業論 余秦杜譯 一冊五角
●樹膠業論 余秦杜譯 一冊五角
●蠶業論 胡大望譯 一冊五角
●油業論 余秦杜譯 一冊五角
●羊毛業論 胡大望譯 一冊五角
●煤業新論 沈化夔編 一冊四角
①實驗經商術(附商店規則) 一冊二角

附購書章程

一 採購圖書者務將名目及書價寄費先行滙寄俾可即日配發
一 圖書折扣另標符號詳於本目錄之說明內惟遇有預約特約統售者不在此例
一 寄遞款項或由郵局或由信局均可隨便惟信資及滙兌貼費均由購書人自理
一 郵費包紮照價外加一成
一 郵票代價以九五折計算惟寄出時概須保險以免損失
一 郵票以八分及八分以內者為限一角以上及外國郵票恕不收用
一 本國及各國鈔幣以通用者為準其或須折兌者以上海兌價扣算
一 學校及實業團體以現款購書者滙有確實圖記每購實洋一元另給優待贈券一角多則遞加俟後次購書時照兌惟兌書以本版為限
一 圖書因時價改售出概不退換
一 寄奉各件如遇郵津損失本社查有郵局回件者概不負責

總發行所 上海棋盤街交通路 電話中央二二二四
分發行所 寧波日新街支店 濟南后宰門支店 奉天科學儀器館 廣東共和編譯局 北京鄔生記 四川點石齋 山西晉新書社 南京共和書局 各大書坊

本埠新聞

反對大借款之要電

▲反對旅大續租

昨日滬紳吳研碼致電北京當局云、「北京參衆議院、黎總統、張總理均鑒、報載將向日本大借款一萬萬、以整理日債、餘一千萬作首選經費以續租旅順大連灣爲條件之一、消息傳來、同深憤慨、旅大爲吾國重要軍港之一、本年三月闔期滿、人民喁望、尤耳不聞、運動首選、自謀利祿、不惜犧牲旅大、爲孤注一擲、傷心病狂、莫此爲甚、吾民雖懦、誓不承認、諸公苟甘心賣國、以旅大獻諸日人、吾民爲維持國命計、必設法對付、謹先電告、上海吳研碼等同叩有」

華人之領港會議

中華領港公會、於昨日下午三時、開中華各口華人領港會議、討論關於華人領港權利問題、到會者有中國航員協會代表楊洪麟、中華揚子領江公會王茂棠、四明揚子領江公會代表王寶慶、及甯波溫州珠江福州汕頭廈門海州天津等四十餘口領港公會代表、共約八十餘人、公推楊洪麟爲臨時主席、首先報告開會宗旨、略謂領港一業、就業務上言之、則爲帶領輪船出入港口、而考其責務、實對於國權上及商業上、均有極密切、極重大之關係、故寰球各國對於領港業務、取締極嚴、非本國人不准充當、此其原因、實緊有二大重要問題、(一)領港爲專利營業之一種、本國港口引導之責任、由本國人充當之、實有地主權利關係、決不可輕讓於別國人者、(二)水險公司爲運輸之保障、而水險公司之所負托者、即爲領港人、(三)外國船舶往來、領海要道、可藉本國領港、以防其測繪及他種之窺探、綜上三端觀之、可見領港於國權上商業上之關係、誠非淺鮮、故領港權爲絕對不能讓與外人者、惟我國則不然、領港權既無形消滅、領港事業、亦被外人侵奪殆盡、除揚子江及珠江間、有華人充當領港外、其餘各口盡屬外人、夫各國領港主權、均操諸本國、載在約章、獨我國則不然、查我國所訂條約、內有『中國應行允許外國船隻雇用領港』一語、蓋外人恐中國引港、盡係華人而不雇用他國人、特爲是語以備日後要挾地步、國人不察、妄允其請、遂致喧賓奪主、貽羞國際、本會曾於去年呈請交海外農四部、選派專員、來滬組織領港委員會、修改領港章程、當蒙准予備案、今事關國家主權、人民利益、政府協謀於上、國人討論於下、惟一木難支、衆擎易舉、諸君皆爲領港中人、均負有密切關係、亦宜補救於既往、圖挽回於將來、是所望於同人、協力一致、以期達到目的也、並由各口領港代表、報告各該口華人領港事業、多被外人侵奪、以致營業清淡等情、當經到會者討論補救之法、結果如下、(一)電請北京府院部處、速即選員來滬、修改同治七年引水暫行章程、免成積重難返之局、(二)應函商本國水險公司、以後對於中外商輪、凡雇華人爲領港者概行承保、以保國權、而利民福、

公私工廠嚴防工潮

▲兵工廠今日起全體罷工

淞滬何護軍使、以自有提議拔兵運動之後、日來謠諑紛紜、有謂定於三月二日、適值陰曆元旦佳節、實行罷市罷工之舉、以致人心惶恐、頗不安靖、惟滬上素多匪類、難保不乘機思逞、擾亂地方、自當妥慎防範、除令行淞滬警察廳嚴密查禁外、並於昨日通令所屬各軍隊、應於是日派隊出巡、加意緝防、一面令飭京師憲兵三營、轉令九十兩連、各派憲兵乘騎分往商市閘北各要隘勤慎巡邏、以昭安慎、而維治安、又上海兵工廠、自餘彈等一部份、業已開工外、現謝廠長、因外間謠言甚熾、故決定于今日將全部份一體開工、並於昨日通告各廠、准於今晨起、全體開工、當即轉知各工匠、一體照常上工、又訊、京漢路罷工風潮、行將侵及滬地、官廳固嚴防不遺餘力、茲查閘北方面工廠尤多、除絲廠尚未開工外、其餘紗廠麪粉廠等、已一律照常工作、日來因謠諑紛與、且有秘密鼓煽同盟罷工之人、暗中進行、故廠主方面、極力勸導各工頭、務各轉勸工人、須安心工作、毋受外來工人之煽惑、失固有之權利云、滬甯鐵路機務同人進德會上海支部、前日在本會事務所開會、由代表吳耀萬報告意見、略謂本路機務部、當局待遇甚優、每逢年底、有年賞辛金全月、又按月路有月賞、且工資較他路爲厚、實爲全國鐵路另冠、凡我同人、終不可受他方之勾煽、如有個人意見、儘可發表云云、業經路探報告任局長核奪、

粵海軍反對北歸

海軍北歸問題、久懸未決、本埠海軍界昨日密電、謂「粵海軍對於溫樹德接洽北歸一事、極爲反對」云云、但本埠海軍界則未有表示云、

中法專校解散昨訊

中法國立通惠工商學校、自去年十一月發生風潮以來、遷延迄今、尚未解決、近聞該校法校長梅雲鵬、又定期於三月一日工科單獨開課、商科則仍然停頓、惟學生方面、以爲既經中法政府委員調查、應否回校上課、須俟政府明令解決、對於梅氏宣佈開課之舉、認爲無遵從之必要、已經全體集議、置之不理、並於昨日、特派代表、往見教部新近所委之該校查辦員徐朗西君、陳明一切、請予轉達政府、從速宣布辦法云、又該校法校長梅雲鵬自解散該生後、曾派該校教員何魯、往河南留學歐美預備學校招有學生數十人、刻已陸續到校、此種學生、日預備三月一日上課、以爲該校法校長撑持門面之說、該校舊生亦曾屢派代表向之陳說利害、勸其顧全中國國家體面、及學生界人格、勿受梅雲鵬愚弄、均未得甚切實答覆、惟彼等日前曾託舊生代表、轉請徐查辦員賜予接洽、謂有事件陳述、但徐查辦員謂並無接見彼等之必要、不允予以接洽云、

西報紀歷次發覺僞幣案

大陸報云、據現寓禮查旅館之美國鈔票公司副經理霍爾君云、此次美國破獲僞幣黨人、實爲近年來第二次私造僞幣大計畫之發現、前次僞造美國鈔幣事件、發生於十六年前、前次所僞造者、爲一百元之 Garfield 票、有四黨人僞造此項鈔票、希圖在歐洲行用、旋即敗露、四人被拘入獄、前支加哥著名新聞記者維爾克氏、即爲偵察是案有功之人、蓋彼等所用綠色墨水、地位略有錯誤、因此遂被破獲也、霍爾君又云、僞幣案之發生、不足爲怪、華盛頓鑄板印刷部、近數年來所用機器及造幣方法、全係舊式、所恃以防杜僞造者、不過紙中夾以銀絲、然此法則甚易仿效也、在其他各國、大僞幣案亦時有發生、其最著者、爲歐戰期內德人僞造俄幣、德人以僞幣賄賂俄官、遂致敗露、俄人所恃以防杜僞造者爲水印、水印則極易模仿、只須製就水印模型、即可照模印在紙上也、近來本埠時有發生僞幣之謠傳、實者不確、所謂僞幣案、不過將一元鈔票塗改五元、此端則盡人能覺察也、美國鈔票公司所代印之鈔票、近二十五年來、從未聞有人仿造、蓋該公司係用精細之印板印造鈔票也、至在中國最重要之僞幣案、爲日人僞造廣東鈔票、後該日人因有一百萬元僞幣、謀由南洋羣島運粵使用、遂致敗露、而被判以監禁、此外又有一日人、曾僞造匯豐銀行五元鈔票、一時市上略起騷動、但旋亦平靜矣、

粵駐滬籌餉局開會未成

▲因未照工部局定章

廣東駐滬籌餉局因接廣東李烈鈞洪兆麟等來電、要求廣東同鄉籌餉濟急、故由該局預備籌餉簡章、於昨日下午二時、在洋行街一百另五號潮州會館開會、討論辦法、詎因該局未照法工部局定章、當由捕房知悉、即經國學部西探長西戴納、協同華探目程子卿・副探目李友生、前往會所、勸令閉會、並諭飭以四十八小時前知照捕房、方可開會云、

魏邦平報告粵變之經過

▲揭沈鴻英之陰謀……非徒甘心魏氏……在孤粵軍之勢……宰割全粵人民土地……非徒解散第三師……在使全粵軍隊無噍類

旅滬粵人、昨得魏邦平來函云、溯自辛亥改革以還十有二稔矣、環視國內、分崩離析、兵革不休、南朔縱橫、絲棼益甚、邦平軍人、服官桑梓、責在地方、義無黨派、合義者友、叛義者仇、職責是也、是以每遭此變、無不本此天良、出而調解、差幸地方大局、尚克維持、職責在斯、他非所問、我粵人士、當共見聞、去夏變起非常、破道德之藩籬、陷地方於萬劫、邦平回天無力、負己負人、是用解甲釋兵、辭去軍警本兼各職、凡所以謝我粵人者、亦冀促當局之覺悟、藉此游歷外洋、增吾聞見、或足爲異日効力鄉邦之一助、不圖羈旅滬濱、適與商馬君應彪、吳君東啓等、時相過從、均謂瓊崖天產豐腴、地利未闢、徒因交通不便、保護不周、坐是千百年來、貨棄於地、殊爲可惜、公擬集資開墾、籌議既定、念以非有軍警實力、不足以資保護、以邦平老馬識途、力邀贊助、邦平深維吾國之大患、莫患乎實業不振、欲振實業、必先裁兵、夫裁兵不難、裁兵而善其後之爲難、何者、人無恒產、則無恒心、苟不預爲之謀、從何裁起、瓊崖地沃人稀、林礦墾木、無不咸宜、馬君等既抱此宏願、不獨爲瓊崖濬富源、並可爲吾粵弭隱患、蓋以將來裁兵計、非此不能容納也、而舊部士兵警察、藉此安置、使謀生得所、亦足爲兵工一試驗場、從前僚屬、咸韙其說、多願隨往襄辦、遂留滬籌畫、中止放洋、當是時也、孫岑兩公、滬上提携協謀統一、擬先從整理兩粵着手、又知邦平此舉、與粵局善後有關、乃承再四召晤、謂開闢瓊崖、不過局部問題、且非軍警交卸全權、未易集事、諄諄以先解決最大問題爲勗、邦平斯時本此良心、徵諸民意、慨夫粵政之紊亂、未有甚於此時者也、公論既有難違、愛人尤貴以德、念粵民飽經喪亂、何堪再受摧殘、商務將屆歲除、冀欲和平解決、我第一三師暨海軍江防艦隊、亦復心同此理、正擬聯合勸告、俾知警覺、以紓戰禍、友軍仗義、利化爲趨、粵人愛鄉、助加審慎、卒也大勢視人心爲轉移、用能兵不血刃、而粵局定、亦足見一致百慮、殊途同歸矣、時則省防空虛、滇桂聯軍順流東下、與各路義軍相應、逼近省城、市民驚疑、集議維持治安、紛請邦平旋粵、各袍澤聯翩推挽、而我大總統復疊電催促、當此之時、粵局之危、有如累卵、苟存畏避、如地方何、邦平受命於危疑之際、義無反顧、豈慕高官、曷昔屢視省長而不居、豈至今日而遽易初志、是以任事之初、宣言總統南旋、即卸仔職、天日可鑒、詎託空言、或者不察、胥動浮言、不足置辯、溯沈鴻英之入粵也、貪天之功以爲己力、背信棄義、攻襲友軍、擄奪政柄、盜賊之故態復萌、破壞統一之跡漸著、以邦平薄負時譽、既受命於孫岑二公、復荷袍澤交推、因邦人見愛、彼野心狼子、恐大欲難償、因妒成仇、遂圖加害、自度力薄、又恐獨負惡名、故造蜚言、淆亂觀聽、極其挑撥離間之術、蒙蔽我友軍、以供其利用、滇軍楊總司令蒞粵之日淺、未燭其奸、許以和平討論、遂有一月二十六日江防會議之變、斯亦足與海珠海會後先同紀者矣、邦平胸懷坦直、從未以不肖待人、不虞其詐、且自光明磊落、明知身履險地、苟利於國、何惜犧牲、乃甫蒞議場、殺機已露、墻坫之上、遽行兵戎、尤恐百密一疏、沿途設伏狙擊、幸天未絕粵、而黃鴻猷劉達慶反因以自斃、時則三師官兵、激昂已甚、所以忍痛繳械者、以邦平素志、首戒糜爛地方、而況於精華粹薈之省會、故本其平日之教訓、以愛護鄉邦者愛護長官、又豈徒投鼠忌器已哉、推沈鴻英之用心、非徒欲甘心邦平一人已也、去邦平以孤粵人之勢、而後全粵之人民土地、可以任其宰割耳、又非徒欲解散第三師已也、先此及彼、而後全粵軍隊無噍類耳、邦平誠不足以感人、智不足以燭物、既疏防範、誤中陰謀、罪在藐躬、於人何咎、乃承大總統電令釋放、中外人士主持正誼、奔走救援、而滇軍楊總司令暨該部將領等、復仗義執言、百般維護、此身無恙、還我自由、感且不朽、邦平刦後餘生、恍同再世、此後生死患難、悉置度外、惟此愛鄉愛國之念、益矢靡他、瘡口噬菅、謹陳端末、是非公論、總請邦人、救國救鄉、期諸袍澤、喁喁望治、願作幸民、敢布腹心、佇候明教云云、

樂志華案激動粵人公憤

廣肇公所、昨爲甬人樂志華、被公共捕房毒打受傷、分函總商會及甯波同鄉會、允爲一致抗爭、云(一)上海總商會台鑒、敬啓者、報載英捕房毒打樂志華一事、如果屬實、人道何存、吾輩市民、生命非常危險、貴會對於此事、諒亦同深義憤、應如何交涉辦法、積極進行、同人等當隨諸公之後、據理力爭、即希賜教爲荷、(二)甯波旅滬同鄉會台鑒、敬啓者、報載英捕房毒打樂志華一事、如果屬實、吾輩市民、生命非常危險、同人等無任關切、貴會力爭之方法如何、務請惠函示爲荷、(具名同上)

董康前日回國

前財政總長董康、曾由政府派赴歐美攷察司法、偕同周自齊氏同往、本擬與周氏一同返國、繼以另有他事、不克成行、茲因亟須赴大理院院長之任、特乘谷蘭提總統號回國、已於前日(廿四)抵滬云、

留滬議員昨讌徐清和

護法議員徐清和由京到滬後、日前國會議員通訊處開會歡迎、昨日下午、旅滬議員、又假座同興樓設讌爲之洗塵、到者有張知本李希蓮等十餘人、盡歡而散、

實興路菜攤之風潮

閘北實興路菜攤公會、于昨日開成立大會、到者四十餘人、討論結果如下、(一)定名實興路菜攤公會、(二)暫借閘北公學爲會所、(三)會費每人小洋五角、(四)聘請楊春綠律師爲法律顧問、(五)要求房東准許在弄內設攤、(六)大衆一心不在附近無人處菜場營業、(七)宣布假慈善團之黑幕、及求官署不要爲虎作倀爲少數之私益、而驅逐百餘菜攤數百人生命財產於荒涼無人顧問之菜場內、以上八件全體贊成、并謂即使該菜場三年不要捐費、俱不願去、現馬上就要歸乎、茲將所舉代表錄下、方先宾等八人、時房東代表羅浩卿、亦到會贊助、幷訴房東對於攤戶確意、當時全體歡呼、遂散會、又訊、閘北實興路口之實興路、舊有小菜担多起、後以市面日形發達、交通爲之梗塞、遂由閘北慈善團發起、由絲商王耀祖出資一萬二千、在實興路天通庵路轉角、建築新小菜場一所、於去年十月內竣工、迭經官廳出示勸令附近菜擔一律遷入、而寶山路口之菜販、以新小菜場地域較遠、市面不振、均作觀望、不願遷入、致新小菜場開幕之初、尚有菜担五六十起、迄今祇有三四起、而寶山路口之菜販、因官廳嚴厲勸遷、不得已移至實興里弄內、暫避風頭、無如實興里居戶以弄內設有菜攤、深感不便、且官廳方面、仍嚴限於三日內遷入新菜場、不准故意逗留、致各菜担已於前日(廿四日)起舉行罷市、且擬請商務印書館當局出爲援助、而實興里房客聯合會之態度、則以衛生與交通關係、頗贊成弄內各菜擔之遷新菜坊云、

兩團體消息幷誌

▲上海婦女會 該會將於今日下午四時至六時假坐博物院路二十號青年協會藏書樓、舉行新年同樂會、其秩序有各會員之遊藝、及中西女塾學生之唱歌等、並歡迎會員子女加入與會云、

▲儉德儲蓄會 該會在去年舉行勸導會共得會員六千餘人、會中各項設備、亦力求完美、並擬開辦一國民義務學校、校址在舊會所(界路承德里)、開辦經費、由該會籌墊、常年經費則取償於永久會員會費之息金、聞今春即擬開學云、

華商電車加設雙軌訊

華商電車公司、因利涉橋橋面、曾經工巡捐局動工放寬、將橋脚改用水門汀、頗爲堅固、是以該公司亦在該橋加設雙軌、又橋北馬路至大新街一帶、亦鋪雙軌、業已動工、以便將來車輛往駛、無須停頓云、

縣署查禁豬商公會

上海縣知事公署、昨致總商會函云、逕啓者、案奉江蘇財政廳第四八一號訓令內開、案據上海豬業商民王瑞龍等呈稱、豬業公會違法勸捐云云(以下見前報)立即查禁具復、勿延此令等因、並抄發粘件奉此、查此案迭奉財政廳令行查禁、業經函請貴會轉知該公會發起人遵照在案、迄今該公會仍在進行、並未將事務所停撤、殊屬玩延、茲奉前因、合再函達、即希貴會查照、迅即轉知該發起人、將擅設之南市事務所、即日自行撤銷、免於封禁、務請從速施行、至紉公誼云云、

浦東爛泥渡前日之火警

浦東爛泥渡三區警署後面崇明人某甲所蓋之草屋內、於前日午後二時、不戒於火、登時冒穿屋頂、幸經救火會急驅皮帶車到場救熄、是役計焚燬草屋三間、焚斃小豬二只、損失約計一百餘金、事後經警署長飭將某甲解縣訊究云、

美國觀光團今日抵滬

美國所組環遊全球觀光團、由美獨雇商輪羅失而脫號、於上月間出發、首赴日本橫濱等各口岸、分途遊覽、攷察完畢後、即於前日轉由日本來華、准於念六日(即今日)上午九時、駛抵本埠吳淞口下碇、並於昨先電擔負本埠經理照料之花旗輪船公司查照、該公司接電後、已預備代雇會德豐公司小汽輪、於九時由新關碼頭駛赴淞口迎運抵滬、計該團員等在滬約留數小時、即須離去、訂於午後五時、仍乘小汽輪、送淞返船後、定當晚八時、即放洋前往香港新加坡、轉往英倫等處、環游攷察云、

法界商聯會開會紀

法租界烟兌業衆和社、於星期六晚舉行夏歷新年第一次集議、由葉晛辰主席、報告往來函件、及上年開支帳略畢、略謂本社自成立以來、已將半載、而同業各物售價、雖未能一律整齊、然不致如前之雜亂、尚望吾同業自本年起、格外注意、務以本社公議價目傳單爲標準、切弗任意增賤、紊亂市價、是爲至禱、衆皆贊成、次議本社會計成立時、公決由永順裕等逐月輪值、未獲實行、決議應以拈鬮定之、次議價目傳單、當將各貨重行核訂、決議即日訂定價格、即日分發、議畢散會、時已十一時矣、

體育會跑馬台行落成禮

▲何護使之演辭

前日萬國體育會跑馬台行落成禮、曾推何護軍使爲主席、茲紀其演說詞如下、中華民國十二年二月二十四日、江灣跑馬廳、舉行落成典禮、同人推豐林主席殊不敢當、惟既幸與觀光、誠不可無一言以爲貢獻、夫賽馬之舉、人皆以爲昉自泰西、於公共娛樂之中、隱寓提倡尙武精神之意、甚盛事也、第吾國古時風俗、每於三月上巳良辰、舉行騎射、華林園之遺事、著於文辭、揆厥情形、與今之賽馬相彷彿、後人習焉忘之耳、上海爲各國僑商萃集之地、其有跑馬廳、也已歷有年所矣、顧其地居租界之中、其賽以僑民爲限、於是我華人乃有江灣跑馬廳之設、但其始也簡、將畢也鉅、當夫創造之初、不過曠地闌、芳亭低障、聊以備賽者之馳騁、觀者之憩息而已、迨經葉子衡、譚雅馨、張晉峰、諸先生提倡以後、殫心擘畫、十載有奇、縻多數之金錢、費多人之心力、進行建築、精益求精、始有今日落成之一日、堂哉皇哉、規模宏大、以視西人所有、無多讓焉、詎不可欣慶也乎、然而豐林竊於此有感焉、夫賽馬公共之娛樂也、而娛樂之大於賽馬者無窮、斯廳之成公共之建築也、而建築之大於斯廳者無限、天下事成以苦心、必持以毅力、吾國地大物博、人民富庶、而又天賦以聰穎之資、堅强之性、假使齊心一德、發憤自雄、無論何事、斷不至於後人、亦無論何人、決不能屈使後、即如賽馬一事、人以爲中國所本無、我以爲中國所固有、人以爲因本無而效法之、我以爲藉固有而擴張之、今日斯廳之成、適成爲社會之縮影、而各種偉大之建設、其有待於將來之慶祝者、必更有進也、我願同人始終弗懈、於賽馬表尙武之精神、於斯廳樹自强之基礎、羣策羣力、發揚國光、非特我華人之榮、當亦各國僑商、所同深贊許者乎、請以今日之會爲嚆矢焉可矣、

閘北水電公司開會紀

閘北水電公司籌備處、昨日即(二十五)午後二時、假粵僑商業聯會開各公團代表各發起人聯席大會、到者八十餘人、籌備主任沈聯芳主席、首由主席報告、(一)第一次公告、略謂一月十五日大會、議決夏曆新正積極進行、故今日召集大會討論、並於新正初四至初八登報第一次公告、本處職員、勉盡義務、不敢言勞、所有進行事宜、全賴羣策羣力、早日完成云云、次總商會副會長方椒伯起立演說、略謂商會奉省令會同估價、甚願盡此義務、此後擬與貴公司隨時接洽、力求公平云云、衆鼓掌、(二)提議本年進行事項、(甲)第二次招股公告、由籌備處擬就底稿、主席略加說明、謂本公司原定先收股本二百萬元、現既將舊廠併入、自宜擴充資本、經議會假定爲四百萬元、好在歸併舊廠、則水・電・二車三項、爲一家營業、更易發達云、當將公告稿公同討論後通過、(乙)各縣商會招股廣告、及通知函稿、由籌備處擬就宣讀、此係根據省議會議決案、衆無異議、通過、(丙)與總商會接洽估價、公推沈聯芳・朱孔嘉・二君爲代表、並知照總商會、(丁)添請發起人、當即提出各區間鄉朱葆三・李平書・顧照南・洪希甫等數十人、由籌備處備柬邀請、(四)討論開辦電車、公推本處陸主任負責辦理、以資熟手、(五)修正招股簡章、由籌備處提出草案、逐條討論、略有修改通過散會、

水警廳派艦出洋巡查

江蘇水警超廳長、以吳淞口外之黃龍泗礁銅沙鳳凰等各洋面、爲江浙兩省毗連之海道、南北洋商船來滬、亦爲必由之航線、但各該洋面亟爲遼闊、礮艇兵輪、以致海盜橫行、時有擄刦商船貨財及勒贖船隻之事發生、貽害航商、實非淺鮮、值此驚蟄節將屆、北洋亦將開凍、本埠帆釣各船、均載貨出洋、應先預爲防緝、以期保護航商、除調派釣和第電二巡洋艦駐日出巡外、並令外海水警第四區宜區長加派廣艇數艘、開往外洋協同巡查、一面咨請浙江外海水警來廳長、速調兵艦出海游弋云、

皖公團聯席大會紀

昨日下午二時、安徽旅滬各公團、爲討論各項重要問題、時召集聯席大會、到者一百餘人、由胡佩如主席、繼由王亞樵報告各處函電畢、主席謂旅京蘇皖贛三省旅京同人、反對設立三省巡閱使公電、應請討論、王吉人謂該電事關重要、巡閱使職、早爲民意所嫉視、久應廢除、齊某等互相勾結、冀欲鞏固地盤、殘民以逞、同人等應一致力爭、衆公推汪綴青起草、覆旅京三省同人電、共同設法挽救、主席又謂張秋白發表佳電、誣蔑同人人格、應如何對付、程永言主徹底研究、至不得已或以法律起訴、結果由各公團推舉代表、向張秋白詰問、若無明白答覆、再討論方法、以全皖人名譽、公推胡佩如・李小南・管學毅・譚佛心・程永言・王亞樵・吳鼎九・李振亞八人、次李振亞報告、安徽公學創辦及經過情形、公決審查內容後、再定辦法、舉程永言・汪綴青・李次山・管學儀・史子卿・胡佩如・吳鼎九七人爲審查委員、次王亞樵報告史俊玉濫籍軍閥、驅逐省長、檢查郵電、種種違法情形、公決由各公團向史等爲嚴重警告、推李次山起草電文、六時散會、

請委醫員查肉類之省批

▲靜候內部飭遵

上海徐恭榮、前呈江蘇省長公署、爲部定設立出口肉類檢查所、仍懇咨部令委原辦檢查醫員辦理、昨奉批示云、呈悉、查此項檢查所章程、本署並未接准部咨、所請仍派原辦檢查醫員辦理等情、既據呈率內務部批示在案、自應靜候辦理、仰即遵照云云、

何護使定期舉行授勳

松滬護軍使何豐林、已奉政府頒給勳位、茲悉黎大總統特派專員蕭星垣南下、特授何使勳位、蕭氏已於昨晨由京乘車抵滬、現正會商何使、定期舉行授勳禮、屆時定有一番熱鬧云、

紗布交易所昨開春宴

愛多亞路上海華商紗布交易所、昨午春宴於該所市場、到者紗廠紗花業要人及各經紀人、濟濟一堂、頗極其盛云、

大賓輪船搭客猝斃

十六鋪地甲、昨投地檢廳具報、今晨外灘大賓輪船、有一搭客、年約四十餘歲之某甲、帶一衣包、甫坐定、旋即氣絕而死、遂將尸移上浦灘、察得該尸身畔、有當票四張、小洋二角、銅元二枚、由警報告一區警署、令飭地甲查無尸屬、爲此來案報驗、車廳長諭候派員往驗、

商界總聯會議事記

昨日下午三時爲上海各路商界總聯合會、議事會常會之期、到者十二路分會議董、由議長楊春綠主席、首議第一案時局問題應付案、議決對於裁兵應主張賡續前議、力主裁兵、並勸告銀行界不承受各項公債、對於學潮工潮應查明真相後、再行討論、對於風傳本會主張罷市一節、僉謂如裁兵實行、則所有學潮工潮以及罷市等各問題、自然解決、議決本會因以保護商人自身利益爲前提、應爲不罷市之主張、次第二案爲收回旅大問題案、議決督促北京政府從速辦理、並電全國各界一致主張、次第三案爲反對一萬萬大借款案、議決函請北京外交團主持正義、不再借款、助長內亂、並電全國各界一致力爭、次第四案爲援助樂志華非法受傷案、議決函致工部局及華人納稅會徹底根究、最後又通過請羅芹三爲義務法律顧問、陳才堂爲義務洋文書記、議至五時散會、

安徽勞工會之職員會

▲討論夥友停業問題

昨日午後四時、安徽駐滬勞工總會、各股職員七十二人、除出版股高漢聲函辭、並呂蔭南因事未到外、餘均親自蒞會、皖公團聯席會散後、復公推王吉人主席報告、略謂今天各股職員、全體就職、非常榮幸、但是各部工友停職者、幾達百餘人、況我工友日進日出、毫無餘糧、一旦停業、衣食住皆不能支持二星期、現正代謀工作、請各部部長轉請衆弟兄萬弗鬧出意外之事云云、次館業夥友部長章潤儀痛言停歇工人、行將絕食、務希各委員、早日介紹職業、俾免受凍餒露宿之苦、印刷理髮五金各部、均有極苦之報告、七時散會、

南工巡局對路政之進行

滬南工巡捐局路政工程主任楊憲邦、因城內外各處道路、自經議會決定放寬路線規定丈尺後、正在積極進行、所有未竣之路工、現已繼續興工、並派路政員查明路工之緩急狀況、先行開報、呈請局長備查、即便次第建築云、

護軍使署昨日春宴

松滬何護軍使、於昨日(二十五)午時、在署設筵春宴、柬邀本埠政商各界要人、計政界王道尹・許交涉員・沈知事・徐國樑廳長、南北兩商會宋漢章・方椒伯・姚慕蓮等四會長、及總商會公團處長沈聯芳等(朱葆三因事未到)數十人、由何使主席、嘉賓咸集、主賓盡歡至二時、始行散席、頗極一時之盛云、

川沙公團環請保存公產

浦東川沙縣教育會、農會、商會、勸學所、地方欵產處、城區救火會、八九兩團鄉董等、呈南京省長公署文云、呈爲場署仍須保存、餘屋借作公用、懇祈核咨飭遵事、竊以在川沙城內下砂之場公署、聞有召買之說、經敝會等寒代電懇請咨明浙運使、並行松運副迅令取消召買、妥爲保存在案、查南浙鹽運使所轄之下砂場、自一團至九團、跨南匯川沙兩境、前清分設兩大使、自一至四團、屬頭場、大使駐一團、係賃民房、自五至九團、屬二三場、大使駐川沙城內、建有公房、民國改設下沙場知事一人、統轄全場、駐川沙城內場公署、嗣以一團至七團、坐落南匯境、八九兩團、坐落川沙境、川署距南境較遠、不便兼顧、爰在南匯城內賃民房設分署場知事、輪至南川本分兩署、而辦公文卷、均在川城本署、及現任范知事捧檄新時、偏徇南滙方面書吏之朦請、即將辦公人員及全部文卷移南專駐分署、川城僅留一徵收員、八九兩團紳董業戶、正以納稅完課等一切事宜、應與場知事接洽者、均感不便、擬備文聲請回復原狀間、驀聞前由、曷勝駭詫、是否將留八九兩團灶課不再顧問況該公署原由場書捐買民房改建、載在川沙廳志卷二第五頁、是有地方人民捐欵充作公產性質、並非完全官產、何得遽有官廳召變傳聞、雖或未以確實、爲八九兩團業戶完納課稅、求其如前便利、幷爲保全地方公產起見、不得不迫切陳請者、八九兩團距南滙城現設場知事分署、有六七十里之遙、在未經改灶以前、當仍由場知事經征、即使川城本無場署、爲便民輸納計、亦應添設機關、今乃棄原有之公署而不顧、兩團人民、萬難忍默、此應請場知事照舊駐在川城、而保存場署者一也、川沙地方各公團、向之相借房屋、如教育農商各會、暨勸學所、欵烟處、交道事務所、及水利會、儲蓄會、均暫借設在至元善堂內、以七八號事機關、共占偏屋二三間、殊難容膝、而又無財力另自建築、查下沙場公署前在場知事常駐時、亦以署中尚有餘屋、借設清理沙田事務所、及川沙縣修志局、今擬援前例、敝會等在該署借用房屋、以利辦公、此應請將場署餘屋充公用者二也、所有以上兩項緣由、相應合詞呈請省長鑒核、迅予據情轉咨兩浙鹽運使、並行松江鹽運副使查核、轉令下砂場知事遵照、仍候批示祇遵、謹呈、

贖路儲金之最近報告

本埠各銀行、接收贖路儲金、其最近收數、結錄如下、

行名	戶數	金額
正利銀行	八	二三、〇二
上海銀行	二六	八〇、一〇
四明銀行	七	三三、〇〇
浙江興業銀行	八	三〇、〇〇
東陸銀行	二	五八、七八
中孚銀行	一	五、〇〇
金城銀行	二〇	二一六、〇〇
江蘇銀行	一	一、〇〇
新華儲蓄銀行	一	五、〇〇
東萊銀行	一	五、〇〇
蘇州銀行	二	二、〇〇
(共計)	七七	四五八、九〇

交署義籍法律顧問回國

江蘇交涉公署義籍法律顧問斐斯君、現假道法國回義、聞已由許特派交涉員致函中國駐法陳公使、駐義唐公使介紹晉謁矣、

帳員公會之選舉訊

日昨上午十一時、上海帳員公會、在北京路福德里一〇六九號開成立大會、來賓到者甚衆、均由招待員殷勤招待、欵以茶點、首由籌備主任楊吉士、偕同全體會員、向國旗行三鞠躬禮畢、即振鈴開會、宣布宗旨、及籌備經過情形、旋投票選舉正副會長、及會董等、揭曉楊吉士得票最多、茲將當選人名錄後、楊吉士四一票當選爲正會長明昌洋行、金谷香二六票自來水公司、孫鏞二十票東方汽車公司、均當選爲副會長、徐立祥陶昌海王廷松沈慎言王樹屏 楊式蕃馮榮昌 均選爲會董云、

私鹽運銷租界之查緝

▲從梅家弄購來…由虹橋鎮運入…

西鄉虹橋鎮地方近日梟匪時有挑鹽經過而此項私鹽、係從梅家弄私鹽場購來、越入英租界私銷、茲爲蘇屬緝私二營余營長訪悉、昨飭兵密往查緝拿辦矣、

施洋夫人到滬

武漢律師施洋、因贊助勞工、致被軍閥鎗斃、已喧傳各報、昨聞施洋夫人、因被鄂蕭驅逐出境、已於前日率領子女來滬云、又金隆衡工商友誼會、昨爲施洋被殺事、致上海律師公會函云、敬啓者、自京漢路工潮發生以來、湖北軍閥蕭耀南受命吳佩孚、竟敢不問是非、擅捕工團法律顧問律師施洋君而執行槍斃、事之前後、並無証據理由、夫律師爲人民之法律代表、保障國家、其職權之尊嚴、雖政府亦當尊重、今軍閥不顧公法、擅殺律師、其禍國殃民之罪顯矣、素仰貴會爲全國法律團體之中堅、對於此種不法行爲之軍閥、似應提起公訴、以便法律解决、否則不單各律師均將危險、我國司法、亦將永無獨立之希望矣、言念及此、不勝痛憾、爲此函請貴會速開大會討論對付方法、肅此謹陳、並請台安、

王正廷昨晚由杭返滬

▲定明日早車北上

王正廷博士朱庭祺碩士、於前晚聯袂乘車赴杭、與浙督辦有所接洽、茲經公畢、業於昨晚乘原花車返滬、並聞兩士定於明晨(廿七)乘滬甯路特別通車北上、將順道赴魯察勘膠濟路拆橋事宜、以憑呈部核辦云、

兩路局近聞併記

▲滬杭特快車昨遲到 昨(廿五)日滬杭鐵路由杭開滬之一〇三號特別快車、駛經中途、機車汽管忽然漏氣、致速率不前、迨車抵北站、已鳴鐘一下、計漏慢一小時、

▲押運牲口一人免費 滬甯鐵路車務總管韋燕、於昨日發出通啓、略云凡報運牲口者、仍按照舊章、准其於起運時有一人免收票費、隨車押運云、

商團機關砲隊定期赴淞

▲在海灘演習射擊

淞滬護軍使署、以上海萬國商團中華隊機關砲隊、現定三月十二日、(即陰歷正月二十五日)由該團總司令部派一隊長率領隊員七十餘人、携帶快砲六尊、准赴吳淞海灘演習射擊、惟吳淞爲商埠熱鬧之區、深恐商民人等屆時聞聲誤會、故於昨日分令寶山縣知事與淞商埠警察局、先期出示通告、以免人民驚疑、並已令知吳淞要塞司令部飭屬查照、屆時派兵妥爲照料云、

南洋十四團體電賀粵長

南洋華僑特派陳滄兩代表來滬謁孫、並受民黨歡迎消息、已載各報、茲悉該代表係南洋十四團體所公推、徐紹楨長粵、特去電致賀云、廣州徐省長鈞鑒、聞公奉孫大總統任命長粵、深慶得人、我公老成碩望、仰而羣倫、百粵瘡痍、端賴補救、謹電馳賀、並叩勛祺、南洋華僑十四團體代表向瑞雲霍秀英叩宥、

水爐公所之內部糾葛

本埠水爐業行規丈尺限制問題、上年本埠各公團壘呈江蘇省長請求撤銷、迄未實行、茲有開設王福興之王生和、具函閘北地方自治籌備會、內稱爲閘北水爐同業自民國八年歸併南市統一行規以來、領袖杭國治、私用無業流氓芮厚祺、假保守行規爲名、實則壟斷市面、把持利權、舞弊營私、同業備受痛苦、今將舞弊之處、開列於左、(一)民國八年至今所發行單總共計算不下千有餘元每年酬金及代製水勺盆餘亦甚鉅現又收月捐等情種種賬目、一無表示、(二)資源路有通州人新砌水爐、芮厚祺恐嚇其丈尺不符、八十實進、當時即四百八十元賣出、(三)烏鎮路吉坤林違章開設水爐、領取行單、杭國治扣留不發、假名早已被王芝友領去、後得洋三百五十元、始將行單發出、(四)以公路有通州人開設水爐、違章營業、杭等覬覦該處市面、使人在新榮泰店內另砌水爐、距離三十餘丈、爭軋營業、(五)虹口路竺同泰新砌水爐領取行單、杭等竟勒令先繳現洋三百元、始可設法、竺不允、當即串人在竺西首、十數丈砌灶開張、(六)共和新路(海昌路)福興園老虎灶、在民國八年十二月二十六日領過第六十二號行單一番、當去年上年、滬北工巡捐局指令讓寬馬路、暫行停業、嗣房屋修好、仍在原處開行、杭等使芮厚祺前來假借、代爲運動、免裝水表、索洋一百元、不遂、即勒令鐵跌北吳步鸞先繳訟費後簽字、定可發封福興園之理、步鸞不允簽字、即串同胡賡源、在福興園左邊十一間門面砌灶開張、祁神黑幕、同業敢怒而不敢言、商係水爐開設最多、故不得不將實在情形、報告貴會、懇請調查真相、轉達上寶兩縣公署、將劣董斥革、閘北一部分另組水爐公所、直行公舉辦事人員、將丈尺量予變更、庶幾居戶與設店兩有裨益、議呈閘北地方自治籌備會公鑒、王生和謹上、

茶館內賭博戳傷同類

昨晚重慶路品芳樓茶館、有本地人張如意、因與某甲賭博起釁、被某甲用刀戳傷首腹腿共四處、當由同類車送仁濟醫院醫治、並未投報捕房、聞張如意所傷頗重、命恐不保云、

跳電車跌斃一命

南京路昨日下午三時許有 某號電車駛過、搭客河南固始縣人計瀛洲、忽遽跳下、跌傷頭腦甚重、當由老巡捕房二百三十五號華捕到來、抄錄電車號碼、另雇車送受傷人往醫院醫治、越時傷重斃命、由院通知捕房、派捕將屍車送驗屍所候驗、

法捕房派探協緝盜犯

法捕房昨派探目任水揚、至淞滬警察廳請派偵探、前往小南門外海潮寺街三十五號門牌查緝盜案有關之趙常元及伊姘婦張周氏二名口並二房東金榮金珍二名一併拿獲、解經偵緝隊郝隊長略訊一過、判交法探帶回捕房候核云、

撞損碼頭船賠償了案

船戶施順良、有碼頭船一艘、於民國十一年十二月二十日下午、停泊虹口怡和碼頭厚生輪船旁、被日商上海運輸株式會社小輪撞損呈請江蘇交涉公署轉函日總領事、飭令該會社查明議償、茲聞日總領事已據該會社查復、此次該輪與該駁船發生碰撞由該駁船不選定章停泊、致遭損失、本會社未便惟念該船、損壞負責悉實、船戶貧苦可憫、擬酌給洋五十元、以示體卹、不能認爲賠償損失等情、請酌核見復、聞許特派交涉員已傳令該船戶到署問話、該船戶已允照此數收領、作爲了結、頃由交署函復日領署轉飭該日商照辦矣、

棒球隊明日開年會

大陸報云、上海棒球遊藝俱樂部Amateur Baseball club將於明日(二十七)下午五時半在美國俱樂部開常年大會、討論一九二〇年二月二十七日所定之該會簡章及今歲所定之新章、並選舉一九二三年職員云、

無線電話日見發達

自萬國無線電話公司、在上海設置無線電話以來、各機關求其消息之靈通、如大陸報、華盛頓路、愛文義路、施高德路、各外人住宅、均已設置、近日本人俱樂部亦擬架設云、

西服同志會之常會議案

西服業同志會自陽歷元旦成立後、會務甚爲發達、入會者亦甚踴躍、昨晚七時爲該會開常會之期、提有議案五種、茲將照錄如下、

(一)會員顧雲記提議、學徒半途廢學、違背關約、應請本會設法案、(二)會員張永林提議、因學徒不遵關約、無故廢學、逃匿哈爾濱、轉報告會中、設法追究案、(三)該會常會向擇星期日晚間舉行、現有議董張儀翔提議、擬改星期六晚間舉行、又會員曹榮生、主張改爲禮拜日間久徵求該會同人公决案、(四)金文忠提議、凡本會會員以後一切關約、均應歸會中辦理、以照鄭重案、(五)金儀祇提議、擬出版月報一種、以便報告會中一切事宜案、

理科教具展覽會第一日

理科教授研究會、舉行之小學自製理科教具展覽會、昨日爲展覽之第一日、會場假江蘇省教育會三樓、陳列出品總數在七百件左右、以物理教育爲最多、陳列法以學校爲單位、每一出品、旁有詳細說明書格式一依該會訂定之條目、如應用之目的、及製作法、使用法、製作費等、逐項標註、使人可以仿造、並有管理員担任當場試驗、及解答一切關於教具上之質疑參觀人可以隨時要求管理員履行、上述兩種任務、另於會場之一角、陳列自製商品、以供參考、聞有德理科教具全組、在日內將陳列於參考部云、至昨日至會參觀者、約計三百餘人、各地教育機關、特派來滬參觀者甚多、四時後、在第二會場舉行討論研究會、討論各種問題、由吳和士君主席、二十六日之四時後、爲講演娛樂、由黃任之君主席、講演題爲「簡易理科器械之製作法」、及「理科教授法」、娛樂爲舞蹈體曲鋼琴合奏 活動影片等、其活動影片一項、多爲關於理科常識方面者、不特一般人可以得到理科常識、即小學理科教師、亦能增長見識不少云、

日齋藤氏談山西僑況

曾在山西省太原縣居住六年之日人齋藤氏、昨日到滬、談及山西、現狀云、山西爲中國產棉之地、民國六年、所產不過六十萬斤、自後年年增加、至今年已達五千萬斤但太原之南方、與河東道一帶、今年大遭天旱恐廿萬斤之數、亦不可得、山西省於民國五年、雖有日人十三名、美人二十名、英人三十名、然至現時、美人則有三百名、英九十名、日人僅齋藤一名、英美德人在此設有成昌慎昌利豐等洋行、及英美烟公司、日人亦設有東亞烟草公司、但未見發達、山西省學生五六千人、對於旅大問題、近東作示威運動、要求政府收回旅大云、

學商公會常年大會紀

上海學商公會、昨日(念五)下午一時、假小南門學華會大廳、開第十六年常年大會、到者有張笙香・沈潤挹・陸介孫・鄧源和・顧翕周・等六十餘人、公推胡文彬主席、首由副會長朱燮臣報告、一年來經過情形、略謂本會成立、已十六年、平時對於地方公益事業、無不捐盡棉力、綜計去年一年之中、所辦各事、其犖犖者、厥推禁阻閘北某銀行、印行銅元紙幣、力爭法界選讓義塚、及呈請解散中西烟禁聯合分會等三事云云、繼由各會員投票選舉、由黃亮臣單貽孫二人爲投票管理員、投票由主席加封、放置別室、繼由卻仲輝演說、略述十六年來政治社會之變遷、幷希望該會同人、本持久之精神、努力做去、他日爲改革國家之一助、次由前商團總司令朱少沂演說、對於學商二界、各有一種希望、(一)希望學界以研究學術爲主旨、勿逞意氣、妄預外事、(二)希望商界對待顧客、務須和平、勿一味傲慢、幷改除一切不良習慣、後由該會總幹事顧霖周、及會董徐文彬先後演說、大致多勉勵之詞、次由少年宣講團奏國樂、及陳道中三弦拉戲等、以娛來賓、後即攝影、幷進茶點、始行開票、結果、沈潤挹當選爲正會長、朱燮臣陸介孫當選爲副會長、顧翕周等六人當選爲職員、選舉散會、

律師公會近訊併誌

上海律師公會、昨日開第十八次常任評議員會、到會者如會長張一鵬、評幹職員蔡倪培、席裕昌、孫鑑、文超、潘承鍔、姚文壽等、午後三時開會、經由會長張一鵬主席、報告章州律師公會因蕭耀南殺死施洋一案、電達本會、請爲電詰等情、諸衆討論、各評議員互相討論一過、僉云此案詳情、本會並未知悉、內容若何、要求本會去電詰責、難以照辦、議決致函章州公會、由該公會自行交涉、議畢遂即散會、

縣商會常會之議決案

上海縣商會、昨日午後三時開今屆第四次常會、各會董到者適足法定人數、開會後、首由正副會長姚紫若姚慕蓮報告開會宗旨畢、並以去臘本會接得全國商會聯合會來函、因附加稅期一事、爲各業商一致否認、議而本省令暫緩施行、實未達到取銷之目的、故該會訂期陰歷二月初旬召集各商會開全體大會、表示如何進行方法、應請推派代表來省、以便列席與議、共同討論云云、應請公决當經各會董商之良久請會長商請總商會屆時應推舉代表出席、次報告會董業惠鈞任期屆滿、聲請辭職、公决援照法定規則、應以次多數之樓其樑推補、次由各會董發言、以奚理堂在電車上失竊鈔票鉅欵一案、曾由警廳緝獲匪徒丁三等數名、已申解護軍使署法辦後、商界聞此消息、無不痛恨、乃此車關係地方治安商業中送銀進出、頗受危害、一經嚴懲、即除巨害、應請會長注意、呈請軍使、迅予將各匪訊實按法重懲、以昭炯戒、會長對於此舉、不稍寬恕、當然再請軍使迅予將各匪按法懲辦、以安商業、又聞該會仍照向例、於陰曆歲首、召集全體各代表開年會並聚餐、今屆已訂日內舉行云、

斧頭黨之橫行一斑

▲兇案兇手已獲……斬案兇手在逃

▲租界 蘇州人王銀根、與馮寶第積有仇隙、前日王在愛多亞路與馮遇見、王即抽出利斧、向馮猛砍、致馮受傷倒地、血流如注、當經包探宗阿福與一千四百八十九號華捕查見、將受傷人馮寶第、送往醫院醫治、一面將行凶之王銀根、連同凶斧、帶入新閘捕房、午後捕頭、諭飭押候原告傷愈再行解究、

▲華界 甬人楊興莊、在閘北虬江路開設洗衣作、其夥靳山友、日前與木匠海門人陳季階陳義興葉晉東賈長興等同賭、因靳欠陳季階銅元五枚起釁、被陳以斧砍傷頭部、由楊送同仁醫院不及療治、當晚身死、昨楊將陳義興並葉賈等扭控四流、正凶陳季階已逃、經劉代署長質訊之下、轉解司法科押候訊辦、

匪徒攫取金飾案兩起

昨晨七時三十分鐘、有匪徒金祝三、突至小東門裘天寶銀樓購買金戒、店夥將金戒二只、計重九錢數分、交給觀看、詎金即攫戒而逃、店夥甚駭、在後追趕、由崗警同追至法租界、人贓並獲、先到小東門法捕房、捕頭以事犯界、派捕協警獲解一區二分署、奉楊署員提訊一過、以該犯白晝攫物、實屬胆大妄爲、立命備文申送警廳、奉發司法科訊辦、該店夥着自行投廳聲請領贓、

又板木行主婦徐朱氏、家居寶山路頤福里、前日午後、因事外出、行至離家不遠、忽有匪徒二名、上前將氏車住、攫取手上金鐲一只、計重一兩數錢、分投奔逸、該氏情急呼救、由警前往追獲陳勝英一名、惟原贓已遭同黨接去無蹤、解送五區警署、嗣文移送地檢廳究辦、嗣奉提訊、該氏投請返贓、質之陳俯首求恩、問官判令押繳原贓到案再核、該氏命回家候示、

各學校近聞併錄

▲北區公學 該校開辦七載、成績頗著、近以來學日衆、原有校舍、不敷容納、特於本學期擴充校舍、添聘教員、增加學額一百名、茲定於本月十二日下午一時在該校考試新生、十六日開學、聞近日男女學生報名投考者、已絡繹不絕矣、

▲愛國公學 該校女學部定於夏歷本月十一日開學、幷聞自本學期起、特賃新屋、添闢講室宿舍、依照新學制設置初高級小學及職業補習科、兼收附膳宿生、及十四歲以下男生、近日往該校報名者、極形踴躍云、

▲承天學校 該校第一二兩夜學、定今晚七時開學、二十九號晚正式上課、本學期准開預科第一二三四五級、及正科二年一級、聞各級尚有餘額可插云、

航行界近訊集錄

大達公司、自闢通揚班航路以來、所有各輪之營業、大有蒸蒸日上之勢、去秋又將大甯輪調駛通海班、生涯亦殊不惡、查其開駛通揚者、爲大豐・大德・大順・大濟・大和等五艘、其所派班期、逐日均有一艘、由滬起碇開出、客冬永濟公司、鑒此線路、甚爲發達、特向裕豐航業公司承租華大・華利兩輪、駛此航線、此路之航、於此可見一斑、

招商局行駛長江之江新輪船、於上星期六由長江各岸開進淞口、下碇於新開河金利源碼頭、待客完全登陸後、當即開艙工作、是日會將運來進口各貨、一律起完、昨爲禮拜、各船員均循例休息、未曾開工、准於今晨、始照常開工起裝出口各貨、並於今晚(星期一)由滬啓椗、直放長江一帶、下班由漢回滬、預約在三月六日、待至八日晚、始克解纜離埠、

太古輪船公司長江班之安慶輪船、於上星期六、由漢開來、此次該輪抵滬、因爲長班、在滬須停三日、故於到埠後、遂泊浦東方面公司碼頭、其進口貨運來有湖南之秈米、九江之白蘇、漢口之芝蔴、河南之生仁、正陽關之黃豆、共計九千餘件、昨日適逢禮拜、並未開工、准於今晚(星期一)仍須啓椗往漢、順繞長江各岸、下次返滬之期、當在三月七日、翌晚即須起椗直往長江、

又該公司往來長江之盛京輪船、因赶班期、亦於上星期六由長江進口、泊於浦東方面、此次在滬、須停四日、待至明晚、(星期二)始可起椗上駛、該輪雖駛長江航線、以運貨爲主體、其內部所置艙位無多云、

海航各班之最發達者、首推粵港粵班、其次則爲溫州班、福州班、再次則爲烟津青島等班、惟客位水脚、買辦方面、不得認數包繳、此中利益、較似長江班輪稍厚矣、但對於往來客貨、仍負完全責任云、此次法國在南洋遠東新開之航路、其公司有大船十七隻、均在一萬噸、或一萬七千五百噸以上、其第一船准於三月十九日來滬、停泊海洋碼頭云、

從來船長及五五二噸、吸水達三〇噸深之大船、多停泊在吳淞、不能駛進黃浦、茲三月四日由日來滬、將開往香港之日本郵船可蘭亞丸、計重二萬噸、擬開來黃浦江、停泊海洋社碼頭、如成績良好、將來海洋社碼頭、即將作爲日美連航碼頭、而加拿大各大汽船、亦擬繼續進泊黃浦江云、

閘北慈善團開辦義校

本埠閘北慈善團、所設立之第一第二平民義務學校、開辦以來、成績斐然、現擬籌辦第三義務學校、以交通路太陽廟施粥廠原址爲校舍、其早已成立之第一校、改爲第三校、而以籌備之第三校爲第二校云、

車輛傷斃人命之報驗

▲電車 前日有王榮者、搭乘民國路某號電車、駛至法租界老北門地方、詎王不待停車、遽即跳下、以致跌傷、當由巡捕到來、將王帶入捕房、詰據王稱、年二十七歲、在城內萬生和號內爲夥等語、當送醫院醫治、因受傷過重、延至昨日早晨身死、由醫院通知法捕房、飭探顧三寶、知照同仁輔元堂、將尸車至驗尸所、查得該尸身穿藍布罩衫、藍布竹裙黑鞋洋襪、當候稟請中西讞員檢驗核奪、

▲汽車 法新租界霞飛路三百五十八號門牌承隆貨物號學徒林渭泉、甯波人、年十七歲、於前晚乘脚踏車出外送貨、行至麥持路口、忽有某甲所駕一九〇一號汽車到來、一時不及避讓、致將林撞倒輾傷要害、血流如注、不省人事、由捕警見到來、將林車送醫院救治、因傷過重旋即身死、即將尸身車送同仁輔元堂驗尸所、候稟請中西官檢驗再核、

來函

張秋白來函

逕啓者頃閱貴報本埠新聞欄內、載有「皖旅滬安徽廢督裁兵協會會長柏烈武先生轉各團體鑒、辱蒙責問裁答、脫稿在即、公開促張秋白出席」新聞一則、鄙人今日接到該團體來函後、當覆一書如下、翌日上午十二時、准於送到、公等以書面來、僕等以書面往、恰合分際、囑於明日出席解釋、公等無此權威、僕等無此義務、至所謂缺席表决、通電全皖云云、尤不知根據何項法律、餘由另函布覆、(下略)此函敬祈貴報登入來函欄內、以明眞相是爲至荷、 張秋白等謹啓

時評

上海官商之防止工潮

(重瑟)

自京漢路殺傷工人之訊。傳播全國。苟有血氣。孰不憤慨。學商兩界。既後先援助。而勞工中人。尤以狐兎之感。無不躍躍欲起。上海以工廠林立。此等潮流。侵入較易。故近日以來。幾相驚伯有。對於工人。防範勸導。無微不至。爲公衆安甯計。固不得不爾。然其對此項慘劇。果遂如秦人之視越人肥瘠乎。此則揆之良心。竊以爲未必漠然至斯也。

此次京漢事變。綜死傷工人。達數百以上。冤憤之氣。謂武力可終於遏止。爲吾人所絕對不信。然所以昭雪之者。亦自有正當之途徑。必欲全國工人加入。以實一隄。則冤憤即伸。而所以犧牲之者。當知所限量。故今日之勸上海勞工爲一致行動者。倘非對於同類盡其忠誠之詣。惟冤憤所積。人類莫不感動。苟不予以宣洩之地。則共同奮起既無待他人之勸誘。亦非他人所能勸阻。今日上海勞工。設有此舉。其影響之巨。當能測其所届。故此事不當認爲一部份勞工之關係。上海官商。一方既防止其輕於動作。一方亟應本人道主義。與強權抗爭。必此後勞工生命。得有安全之保障。則社會之隱憂其禍者何限。當止一部份勞工冤憤之得伸哉。上海今日之官商。豈見不及此。其不肯終於漠視。可斷言也。

(烟煤)最合輪船火車各廠及家用等所需之各種煤塊
(焦炭)最合鎔爐鐵廠翻沙廠等所需之焦炭
業務賜顧請駕臨上海仁記路三號開灤礦務局無任歡迎
(火泥製)最合鍋爐烟囱爐灶地方及潮濕建築營造所需之
(輪船)往來上海秦皇島天津之間承接裝貨搭客

鳥政府 （鈍根）

北京東安市場發見一傳單。痛罵現內閣爲鳥政府。讀者驚爲新穎。然以鳥罵人。實濫觴於水滸傳之李大哥。今鈍根正苦口中淡出鳥來。借題發揮。爰代組織眞正鳥政府如左。

國務總理孔雀。　外交總長鸚哥。　內務總長畫眉。（因畫眉之事屬於內務）　財政總長九頭鳥。（俗語云。九頭鳥拾着帽子戴那一頭的好。）　交通總長鴿子（鴿能傳信。）　海軍總長水勃鴣。　陸軍總長雄鷄。　農商總長布穀。　教育總長鵪鶉。（鬬敗鵪鶉）

既有鳥內閣。當然有鳥總統。鳥總統之選。當然非鳳凰梟屬（此鳳凰不是熊希齡。合亟聲明。）若恐鳥議院中烏鴉議員反對。只須散給冷飯以塞其口。至於蝙蝠黨之故作鳥亂。直可以一竹竿了之。無足慮也。

新年中的一張嘴 （莫大倫）

光陰眞像流水一般的快。陽歷新年纔過去沒有多時。一眨眼却又來過陰歷新年了。當臘尾年前的時候。滿國的人。都免不了老習慣。在那裏手不停脚不住的忙。像些應時的東西。叫做年糕咧。火腿咧。烟咧。酒咧。還和着別的東西。無不成羣結隊。依着人類。互相奔走在交際社會中。披紅載綠的大出其風頭。另有一類不顧出門的食品。他的主人。也要把他細細的調和擺布一番。和他比平日格外來得親熱些。像這樣忙有十幾天以後。筋力似覺疲了。除夕一過。新正已到了。那麼就此休息。閒得無事可做。於是這些年糕火腿一類的東西。就在此時。受他們各主人的歡迎。請他們一個一個的。大逛五臟廟了。這一下。倒有在人百忙中而不一定的。居然大交好運。諸位試猜猜看。是個什麼。就是我不說出。也可曉得是個『嘴』了。所以我要說。人在新年中的忙。一大半爲的是『嘴』。假如這篇胡說。竟在商餘裏披露出來。說不定幾杯老酒的本錢有望。那麼我的一張嘴。豈非因此又沾了光麼。哈哈。

評張欣生影戲（四） （懷恩室主）

第三本開幕。爲張鴛雲複寫之後半手段。張鴛雲奪權不遂。乃作假書以陷帳房。帳房不察。遂墮其計。而鴛雲乃得達其攬權行騙之野心。假書一段。爲複寫中之精粹。演時。鴛雲於帳房問能『有什麼吩咐』而後。即由外弄入。既使帳房不知其書爲假。又使其姊不知帳房受欺。而鴛雲陰險之心術。則完全顯露。思想深幻。余於此嘆觀止矣。欣生之烟泡當票。被其父搜出以後。即受鎖閉之罰。既得釋。則又豪賭如常。且進而縮寫待父天年之意。而期父早死之念。亦因是而生。可使場中觀衆。知體罰能力之薄弱。而悟教育之不可不注意焉。第四本之做週年。余初以爲劇中之穿插。後知鴛雲在日。確有夫婦求祖助靈之事。是寫逃人情之處。宜不可無。至於僧人拜經。友人有病其類於新劇者。余則以爲然。友人之意。以近年新劇。多喜加入僧道拜經等事。以期取悅觀衆。而不顧與全劇之有無關係。其實以戲劇言。取悅觀衆之事。確不可無。而悲劇尤甚。苟吾人一究『賴婚』中之『昆蟲學博士』及『小伯爵』二友之行動。便自悟矣。朱健臣本爲一治人疾病之醫生。後忽因欣生之意。受財帛之引誘。竟敢買賣毒藥。參與殺人之事。金錢萬惡。誠非虛言也。此一本中。大致俱佳。惟張鴛雲起身穿襪一段。極應刪去。蓋此段表演。其不能使人發生快感之程度。幾十倍於複寫中之小脚。小脚尙可謂與表演時代有關。而穿襪則無之。徒增觀者之厭惡耳。第五本自吃粥以迄于流血。全寫鴛雲之死。此爲毒父告終之處。全劇之一段落也。表演先後。俱有層次。而流血尤能使人驚惕。宜四座觀衆之嘖嘖嘆息也。

共舞臺的采聲 （情說我）

采聲是不論一舞台都有的。爲什麼單說共舞台的采聲呢。因爲他們有三個親王。同在一台。所以采聲就比別舞台格外的鬧猛了。我在共和台看了兩夜戲。本來也想做一篇劇評。可惜劇學一道。我是門外漢。還是不評爲妙。不過看見一般喝采的。倒很有趣。提起了很高的喉嚨喊得青筋滿面。粉菊花出場。則捧粉者起而呼好。王克琴出場。則另有一般捧王者。繼起接代而捧粉者絕不作聲。張文艶出。則呼好者又是一班人。而捧粉捧王者。同告休息。他們的采聲。也可分出數種。有高喊好者。有好喝二字。有姑長其音者。有聲尖采的人。各立門戶。各捧其所捧。然其喝采時。雖分三派。但亦各守範圍。不像現在政舞台上政黨。常常鬧出傾軋的舉動。那是共舞台的采黨。比之政舞台裏。程度却較高呢。

西笑 （貫一）

警察上當

一個沿街叫賣的雜貨商。一天下午。正在大街上面。掮了一擔布疋襪帶之類。挨戶叫賣。不料一注生意也沒有做成。却忽然撞着了一個査街的警察。意欲迴避。已經不及。那警察便惡狠狠的說道。我想你是一定沒有照會的。所以見了我。就想躲避。現在可沒有別法。快快跟我到局裏去。照章受罰。這是你的便宜。否則我就要把你的貨物。充公。那時你的損失更重大了。雜貨商慌了。發得很驚恐的聲音答道。我今天掮了這些貨物。大街小弄。奔跑了一個早晨。一些東西都沒有賣去。那裏還有什麼氣力掮着他。跟你到局裏去呢。若是你一定不肯通融。那末祇得請你替我代掮一掮能。那警察聽了。便信以爲眞。把貨物掮在肩上。將那雜貨商帶到局中。在局長面前報告了幾句。那局長便裝着怒容問雜貨商道。你爲什麼犯警章。沒捐照會。在街叫賣貨物呢。雜貨商聽了。却不慌不忙從懷中取出一張照會。一面呈給局長。一面含笑說道。照會是我早已捐了。怎麼還要我捐照會呢。那局長見他捐有照會。便回頭向那警察道。你怎麼這樣糊塗。不先問他照會有沒有。却就把他帶到這裏。顯見你是辦事不力。錯端生事。現在須罰你俸銀一月。以示薄懲。警察聽了。一聲也不敢言語。祇得心中自認晦氣。那雜貨商却笑嬉嬉的。一面掮取貨物。一面冷冷的說道。我以爲他要買我的貨物。原來是要借什討功的。以後可望你這樣的事情。多做幾件。才知道做小生意的。不是任意可以欺弄的了。

財神下凡記 （陳叔平） 應時短篇

鈍根按此篇排已多日。因稿擠擱置然棄之可惜。故仍印入。閱者諒之。

舊歷年初四晚上。家家香烟繚繞。戶戶燭光耀亮。都至恭至敬的預備迎接財神菩薩降臨。這一片誠心。直冲斗牛。那東南西北中五位財神。便照例下凡。老實不客氣的來討擾盛宴。內中單表西方財神趙玄壇。爲甚麼在下單獨說及他呢。並非是消息不靈。訪查未周。只因他老人家的肖像被中國銀行拍取了印在鈔票上面。吾們和他都有一面之緣。而且很喜歡瞧見他。所以說出來大家都知曉。不致漠然不識咧。趙財神一路駕着祥雲。心中兀自思量。暗道。我聞得下界出了許多活財神。不知長得怎生模樣。這一回下去。非得見見不可。於是便按落雲頭。四邊尋找。費了不少時候。方才明白。原來那些活財神就是搜括民脂民膏的總長軍閥。靠起他們的家私來。至少也有幾百萬。不比自己雖然擁着財神的頭銜。所有的不過手內握着的一只大元寶。不覺自慚不如。講而含羞起來。好得他生着一個墨黑的臉兒。頰上添了兩朵紅雲。輕易也瞧不出。今天因爲目的在喫吃。故而黑虎並沒有騎。將手中執着的鋼鞭。當作司的克。效學下界活財神的時髦派式。忙大踏步走進一家大宅子。但見燈燭輝煌。桌上排滿了供物。正中刻着五張佛馬。代表五位財神。旁側屏門上掛着兩行金元寶。他便走上前去。意欲拿他幾只。那知都是金紙糊製的贋品。再一看桌上供的。更其荒謬。却是糖年糕做成的。心想你們這班凡人。心也太黑了。把這種滑頭東西來調換我的眞貨。幸虧我不是猪頭三。決不來上你們老當的。正想到這裏。忽然閒腹中一陣饑餓。便伸手抓着一塊牛肉就吃。原來趙玄壇。是個回子。猪肉是永不入口的。接着又揀可吃的送入口內。正嚼得有味只見宅中的主人向着自己端端整整叩了四個頭。嘴裏嘿嘿嘿祝告一番。財神聽得分明。甚麼先命咧。發財咧。不外那些妄想僥倖的話頭。心內暗笑道。啐。原來是個專做賭博式投機營業的。你想得利。必有一個失敗的。個個要贏。教我幫了那一個好。這不是一樁爲難事情麼。還是不管的妙。想罷。也等不及主人恭送。忙走了出來。一家一家輪流的大嚼。後來走入一家。但見桌上只供着清茶一盞。彌菜一盆。財神正吃得口內乾渴。不覺大喜。忙蹋起來咽都咽都喝個淨盡。方才爽快。便隨手拈了兩根彌菜咀嚼。只見主人叩罷頭。朗聲道。求菩薩保佑我今年商業大有盈餘。財神只聽了一句。已覺不耐。高聲道。你若想商業盈餘。我早在下界請了一個代表姓王名鈍根。他是專管商餘的。你想發財。只須問他好了。財神雖則大聲詫說。主人却充耳不聞。仍舊不住的叩求。幸虧這消息被在下聽得了。連忙草草的紀錄下來。報告給大家知曉。不比那些自私自利的朋友。一味嚴守秘密。但顧自己得利。不顧他人發財。一總統有飯大家吃這句名言。在下素來贊成黎大總統的吃飯二字改做發財。將趙玄壇的宣言傳出。希望商家諸君。都定一份商報。天天瞧一張商餘。等到年終。包你們利市萬倍。個個腰纏十萬貫。而團團作富家翁。那時在下効學趙財神一家一家來討擾盛宴。只不顧了。商界諸君切勿辜負了在下這番苦心才好。至於趙玄壇甚麼時候回歸天宮的。容在下細細訪明後。再行報告罷。

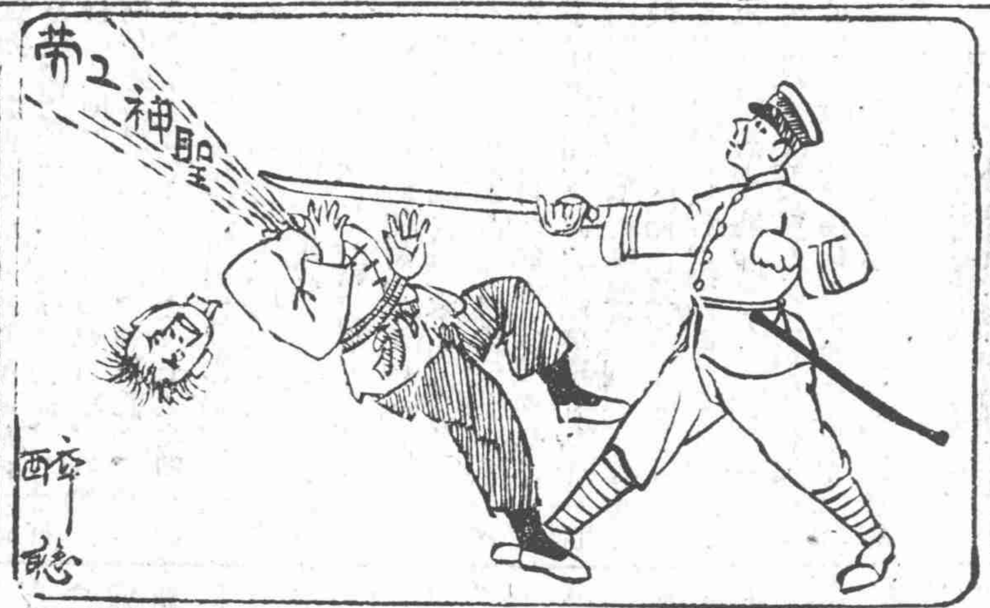

湘楚三年錄（續） 社會小說 （仲啓）

且說這條武陵輪船。既與走長江的大火輪不同。那船身噸數。機器馬力。自然比起大火輪來。寬窄輕重。大有分別。所以這條輪船上的官艙。只抵得到江船上的房艙。那房艙的結構。雖與江輪上的規模一樣。却是窄狹了許多。至於統艙。那就更不必說了。板床重疊。儼似鷄棲。木楄縱橫。恍如蜂穴。不消仔細去考較內容。只見了上下四旁密密層層的架子。十分穢惡不堪。一望而知。早就曉得是個藏垢納汙的要地。而且統艙之中。最壞不過的一樁事。是男女並無區別。都是一古腦兒。橫七豎八。在那四個一組的槅子上做公館。一切起居飲食。都是在一處通力合作。所以因爲有了這個惡因。無論那一次。也得種些惡果。便演出許多奸盜邪淫的怪劇來。人類之中。嚴格的區別。像那些薰蕕善惡。君子小人的字樣。純粹是一班無聊無賴的文人。閒着沒有事做。胡亂編派出許多言詞。以個人之眼孔思想。定天下之曲直是非。本是算不得什麼公論。惟有男女二字。却是人類的大防。因爲這牝牡雌雄。却是天造地設的一付勢力。慮名既籠罩不住。毀譽亦號召不來。所以世界上的人類。無論是怎樣的偉器美才。怎樣的閨姿懿範。只要講到男女一層。不知不覺的便會蕩檢踰閑。一雙脚登時便跨出了門檻兒去的正復不曉得有多少。

玉鏡台彈詞（續） （映清女士）

却說梁公子到養和室。正見其父在那裏觀閱書史。便將先生方纔所言稟知。

尙書聞語而含春　暗讚先生識見精　惟有那修竹軒中無俗韻　況兼桌椅盡完存　何妨命僕來收拾　遂了先生一片心　滿地綠陰生晝靜　閒亭畢竟少人行　使他們　心思不亂加功讀　書史陶鎔養性情　語梁球覆師尊　容教打掃僮家人　梁球重至書房內　稟告方纔容不勝　善輔是　便命梁洪園內去　步向園亭各獻能　侍不多時刻家人集　督人洒掃莫稍停　小園丁　傍砌操刀除雜草　老家人　捲簾持帚去微塵　有幾個　紅木櫥抬一一洗　碧紗窗格每日層　有人來打掃　故無宿垢與陳塵　略行蕩滌光華發　五色玻璃耀眼睛　收拾完時齊退出　梁洪稟報主人聞　今日時光將近黑　搬移物件待明晨

梁公便道。明日汝可派人往書房聽師爺吩咐。

梁洪應諾抽身出　自向前邊告衆人　再說善輔歸內室　夫人迎入坐安身　笑談瑣屑家常事　公子前來見父親　說道是兒往書房回覆話　先生歡喜笑顏生　于諒來收拾無多日　便可遷移園內行　尙氏夫人初未悉　開言忙問是何因　尙書細向夫人說　方曉其間一段情　更說道精舍雖多難合選　軒名修竹最幽深　瀚瀚滿室涼生動　密密千竿暑不侵　待學者　顧此虛心常得益　背他勁節欲凌雲　夫人笑向梁公話　承替先生打算精　說說談談無厭倦　而今伉儷極多情　蘭房瑣事聊停頓　書案移開下卷明

伶選消息 （劍影）

昨爲伶選大會第五次開票之期玆。合前四次得票最多數者。探得如左。

大王票　褟小樓共一千三百另九票　白牡丹七百十三票　高秋顰六百八十五票　尙小雲六百七十二票　金少梅三百十三票　余叔岩二百四十六票（以下不滿百票者不錄）

名伶票　張文艶共一千〇六十票　梅蘭芳九百九十三票　金小樓九百九十一票　高慶奎二百九十八票　高秋顰二百二十七票　芙蓉花二百二十一票　高玉仙一百七十一票　劉玉琴一百三十二票　金少梅一百二十二票　彼彩雲一百〇四票（以下不滿百票者不錄）

大地回春　梅毒後萌

凡患花柳症者　請服淸血片

每瓶六角分銷處各大藥房

粹華製藥廠　南京路覲仁里口

超然　九製燕窩杏仁精　文武精神

氣爲陽、血爲陰、氣血旺、陰陽和、身體健、精神充足、譬如財源富饒、使用不竭、文人勞心、武人勞力、皆賴氣血、若但藉平常飲食、何可持久、故有年未四十、鬚髮漸白、筋力委敗者矣、得此燕窩杏仁精補之、杏仁補其氣分燕窩滋其血液、尙何勞心勞力之患哉、

▲價目▼　每瓶一元七角五　每打十七元五角

（注意）是藥係提取燕窩杏仁二品之精華、加以有益肺體要藥、爲止咳療肺唯一之聖品、功效已如上述、惟瓶內輕清上浮者『固爲藥精』、下沉者、純一如眞正頂上燕窩泉質、服者一察便知、幸勿疑心視同底脚、如酒之有上淸下濁、致將貴重原料、隨意拋棄殊爲可惜、特此附告、

本埠經售處　大馬路先施公司　大馬路永安公司　上海三馬路中法大藥房　上海三馬路華洋大藥房　上海四馬路太和大藥房　四馬路華美大藥房　上海路鑫錦里老德記大藥行　上海四馬路濟華堂大藥房　西新橋中法大藥房　南市十六舖福華大藥房　民國路

外埠經售處　中英大藥房　各大藥房

總經理處　上海四馬路東　中英大藥房

總發行所　上海新開大馬路　科學大藥房

吸大長城香烟者皆我國之長城也

諸君注意　大贈品　在正月內。購大長城香烟五罐者。奉贈四景屏條一幅。購十罐者。贈法寶祥光中堂一幅。購廿罐者。贈四景屏條全套。『即四幅』

中國南洋兄弟烟草公司